



Verslag KNNV-kamp K7 Vercors

27 mei – 10 juni 2023



Camping Gresse. Foto Peter.

Inhoudsopgave

Voorwoord voorzitter	3
Herinneringen aan Onno	5
De Vercors, mijn eerste (en tweede) keer	6
De excursies	12
Verlagen excursies vanaf La Chapelle en Vercors	16
Verlagen excursies vanaf Gresse en Vercors	32
Waarnemingen op de campings	49
Inleiding vlinders	51
Vlinderlijst	54
Vogellijst	61
Plantenlijst	63
Inleiding Insecten, reptielen en amfibieën	79
Lijst Insecten, reptielen en amfibieën	80
Zoogdierenlijst	84



Vlnr onderste rij: Annamarie, Freek, Geertje, Kittie, Tineke, Yolande, Gerard, Adri.

Bovenste rij: Marc, Cor, Annette, Frans R, Ruud, Jan, Wim, Marjolijn, Annemarie, Loek, Frans D, Harry, Erna, Onno
Foto Freek

Voorwoord

Ik denk dat we kunnen terugzien op een heel geslaagd kamp, met tenslotte 23 deelnemers. Twee excursieregelaars met een nogal verschillende insteek en benadering geeft natuurlijk wel eens wat discussie, maar uiteindelijk hadden we toch elke dag weer interessante excursies. Marc en Tineke: hartelijk bedankt!

Allereerst dan het weer. Dat was deze twee weken heel constant en voorspelbaar: vrijwel elke dag begon droog, maar vroeg of laat in de middag ging het regenen, meestal gepaard gaande met onweer. Dat gaf wel eens wat problemen. De eerste week stonden we op het laagste deel van de camping, omdat het daar rustig en beschut was, met voldoende schaduw, maar na een hele avond en nacht hoosregen hadden verschillende tenten wateroverlast. De door Frans R. meegenomen convo/shelter (precieze naam van dit type tent ben ik even kwijt) kwam die week bij de "kring" goed van pas. Een probleem was wel dat je met kletterregen niets meer verstaat en dat was met name hinderlijk toen we een gastspreker hadden. De tweede week konden we 's avonds gebruikmaken van een zaaltje. Een tijdje na ons vertrek brak de eerste hittegolf van het jaar uit, met tegen de 40°C in de Drôme. Daar zijn we dus mooi aan ontsnapt.

Gebruik kunnen maken van lokale kennis is natuurlijk altijd prettig. In dit geval had Marc de gepensioneerde professor Jean-Paul Bravard bereid gevonden ons te vertellen over de geomorfologie en hydrologie van de Vercors. Ook het verzet in de tweede wereldoorlog kwam aan de orde. Een lokale gids heeft ons rondgeleid bij Font d'Urle, dit werd zeer op prijs gesteld.



Font d'Urle. Foto Frans D

Dan de campings. Beide hadden adequate voorzieningen, maar de omgeving was behoorlijk anders. Bij La Châpelle-en-Vercors (Camping Les Myrtilles) stonden we midden op het plateau, in een vriendelijk heuvelandschap, vlakbij een aardig dorp of stadje, maar voor een spectaculair uitzicht moest je een eind rijden, naar de randen van het plateau. Bij Gresse-en-Vercors (Camping Les 4 Saisons), het omgekeerde: ons deel van het dorp was een zielloos wintersportoord, maar het zicht vanaf de camping tegen de oostelijke klifrand van het plateau aan was adembenemend!



Foto Marjolijn

Tenslotte een bedankje aan Onno en Annette voor hun inspanningen als adminnen. Het afsluitende etentje in Le Serpaton in Gresse was echt een feestje!

Loek B.

Herinneringen aan Onno

In november bereikte ons het verdrietige bericht dat onze kampgenoot Onno op de leeftijd van 79 jaar plotseling was overleden. We bewaren goede herinneringen aan onze kennismaking met Onno en de gesprekken met hem tijdens onze wandeltochten. Onno wist veel, maar was daar heel bescheiden over. Hij was eenvoudig blij met de nieuwsgierigheid en leergierigheid van anderen. Het was leuk om zijn enthousiasme over de insecten met hem te delen. Elke wandeling liep hij achteraan met zijn verzamelparaplu om geen insect te missen.

In de Vercors hebben we ook genoten van zijn zorgzame kant in zijn rol als admin. Onze komst was heel degelijk voorbereid. Onno en zijn vrouw Annette verwendden ons iedere avond met iets lekkers. Ze staken veel tijd in het regelen van het perfecte restaurant voor ons slottentje dat daardoor een groot succes werd.

We zullen de aanwezigheid van deze attente, interessante, bescheiden en ook heel geestige man missen in de kampen die nog komen gaan en wensen Annette heel veel sterke bij dit grote verlies.



Foto's Peter

De Vercors, mijn eerste (en tweede) keer

Het Vercors-kamp in 2023 was niet mijn eerste kennismaking met de Vercors (en zelfs niet mijn tweede). Een kleine 50 jaar geleden kampeerde ik semi-wild - ik ging toen nog met mijn ouders mee - vrijwel op de rand van de Combe Laval bij de Col de la Machine. Toen we daar aankwamen vroeg de hotelier op de pas zuinig te zijn met water: de bron liep maar nauwelijks. In de dagen daarna kwam daar verandering in, het regende alsof het nooit meer droog zou worden ... en de bron kwam ook weer tot leven.

Het jaar daarop opnieuw het mooie semi-wilde plekje opgezocht, weer liep de bron nauwelijks. En weer leek onze komst een vooraankondiging van de welkome regen. Nu regende het dagen achtereen, het regende zodanig dat de hotelier zo nu en dan kwam kijken of we nog niet weggespoeld waren.

Ondanks de regen had de Vercors goede herinneringen achtergelaten, en dan dus met name de westelijke Vercors – een enorme rust en ruimte ook al gaat het om een duidelijk begrensd plateau (en ja, we hadden heel wat tijd alleen de kleine tentjes van binnen gezien).

Deze goede herinneringen waren de aanleiding om de westelijke Vercors op te nemen in een lijstje met meer en minder concrete kampsuggesties. Ik had al verschillende jaren de Gresse-en-Vercors kamp-aankondigingen gezien en dacht dan steeds "waarom niet eens naar de westkant". Kennelijk was ik niet de enige met dergelijke gedachten, vanuit de eerder gehouden Gresse-kampen was het "hoe zou het westelijk gedeelte zijn" geluid gekomen. Frans D pakte de uitdaging op en vond tamelijk centraal op het plateau nabij Chapelle-en-Vercors onze Camping des Myrilles.

Het Vercors-kamp in 2023 was een verhuis-kamp: één week de westelijke en de tweede week de oostelijke Vercors. Zo'n tweedeling maakt een verslag van (een van) de excursieregelaar(s) een stuk langer – ik zal me vooral richten op de westelijke Vercors, er zijn al verschillende kampen in Gresse geweest dus is het westen (en het verschil met het oosten) nieuw. De ervaringen rond Gresse zijn al in verschillende verslagen beschreven.

Toen ik als onderdeel van de voorbereidingen een vriend in Grenoble meldde dat ik naar de Vercors ging was zijn eerste reactie: Wees er op voorbereid dat het heel droog kan zijn op het Vercors-plateau. Heel snel stuitte ik op een website die deze waarschuwing nog eens bekrachtigde: deze website gaf een overzicht van bronnen en bronnetjes, en daarbij de laatste stand mbt het al dan niet druppelsgewijze lopen van deze bronnen. Zoiets geeft te denken, het sloot dus naadloos aan op de bezorgde hotelier en wat minder op mijn eerdere ervaringen; het sluit ook naadloos aan op de verschillende waarschuwingen "neem genoeg water mee".

De werkelijkheid van het weer is weerbarstig. Toen ik als eerste in Chapelle op de camping aankwam was de campingbaas bezorgd: het was nogal nat. Campers had hij liever boven, campers reden het (natte) gras gemakkelijk stuk. Een ronde over het terrein leerde dat er boven te weinig ruimte was voor zowel ons kamp als ook de wisselende camper-passanten.

De ronde leerde ook dat je beneden sommige "emplacements" beter kon mijden – weinig gras geeft te denken. Na overleg met de campingbaas, en later met onze voorzitter, kozen we toch voor het lager gelegen gedeelte van de camping. We kregen alle vrijheid mbt de keuze van de (betere) emplacements, en de auto's konden we parkeren waar het ons het beste leek.

Ook al hadden we zo nu en dan te maken met een na-middag/avond (onweers)bui werd het kampterrein iedere dag droger totdat we de één-na-laatste dag een waterbom over ons heen kregen. Een monsterbui met supercell eigenschappen t.g.v. de boven de Vercors botsende luchtmassa's waar we eigenlijk de hele tijd al mee te maken hadden.

In ieder geval viel er in een uur tijd ongeveer 50 mm regen, met het "nadruppelen" kwamen we op zo'n 70 mm. Deze hoeveelheden waren veel, en voor sommigen teveel. De les is dat je je tent altijd wat hoger moet zetten, en dat een goed doorwortelde grasmat heel veel meer water kan opnemen (de les is overigens ook dat 50 mm regen zoveel is dat je geluk hebt als je alles droog houdt). Ikzelf

stond geheel onderaan en daarmee in theorie niet op de beste plek, ik had daarom een wat hoger deel van het emplacement voor mijn tent uitgekozen en ... had tot de monsterbui iedere keer de bult onder mijn inloopzeil vervloekt – een bult die bij de monsterbui een gelukje bleek: hij voorkwam dat ik die nacht op een waterbed sliep.

We hadden natuurlijk het hoge gelegen gedeelte van de camping kunnen kiezen ... maar daar stond je minder privé, meer in de wind en meer in de zon - het was die ene uitzonderlijke monsterbui die sommigen deden verlangen naar het andere deel van de camping.

Tijdens de verhuisdag zag je overigens dat het om een in alle opzichten grote waterbom ging. Op verschillende plaatsen kwamen een dag later nog grote watervallen van de helling, en op allerlei plaatsen was er een waaier aan zand en grind over de weg gespoeld.

Overigens had de monsterbui nog een geluk bij een ongeluk bijwerking: Yolande en Jan voor wie de overstroming toch een beetje veel was braken hun tent af en gingen een dag eerder naar Gresse-en-Vercors ze werden daarmee heel nuttige weg-voorbereiders: door een misverstand was de reservering niet doorgekomen – nu was onze komst alsnog aangekondigd en kwamen we aan op een keurige maar ook in der haast gemaaide camping.



Bostulp. Foto Marjolijn

Goed, droog was het dus niet en erg warm was het voorjaar ook al niet geweest. Dat laatste zag je aan de voorjaarsaspecten die plaatselijk nog overduidelijk aanwezig waren. Een leuke bonus was dat we tot na het kamp op de Vercors-hoogvlakte nog overal bloeiende Bostulpen *Tulipa sylvestris* subsp. *australis* tegenkwamen - deze tulpen zijn overigens hét symbool van de Vercors. Bostulpen zijn overigens tulpen die je met name niet in het bos en zeker niet in bossen tegenkomt, maar juist verspreid op de slechts laag begroeide hoogvlakte. Nog vroeger bloeit de Hondstand *Erythronium dens-canis* deze Lelieachtige (met op wilde Cyklaam lijkende bloemen), vonden we alleen ± uitgebloeid - beslist bijzonder want na de bloei verwelkt/verdwijnt de plant heel snel en is dan tot het volgende voorjaar onvindbaar.

Mijn hernieuwde kennismaking met de Vercors stelde niet teleur. Ik koos, mede op nostalgische gronden, voor de route langs de Combe Laval en die entrée is nog indrukwekkender dan die via de wat gebruikelijker vallei van de Vernaison (met de Petits & Grands Goulets). Je ziet de Vercors vanuit ongeveer iedere richting als een ontoegankelijk plateau oprijzen. De Combe Laval-route klimt kilometers lang langs een verticale kalk-muur naar het plateau.

Het woord plateau wil overigens niet zeggen dat het plat is, integendeel: het is een driehoekig en scheef plateau zodat ook aan de hogere Alpen-zijde het plateau ommuurd lijkt, en het plateau zelf

kent dan ook nog weer een eigen reliëf. Je zou kunnen zeggen dat de Vercors een soort Jura in het klein is, maar dan wel met alle extremen tezamen.

Ben je eenmaal boven dan ben je in een heel andere wereld, het is er koeler (de heenweg, met name het laatste deel langs de randen van de Rhône-vallei, was warm), maar meer nog is de rust en ruimte indrukwekkend.



Foto Marjolijn

Dag één bleek direct een onverwachte voltreffer. We kwamen met de excursie langs het buurtschap Les Bérards. Daar werden we om te beginnen in het Engels aangesproken door een keurige meneer die nieuwsgierig was naar ons "onderzoekdoel". De keurige meneer bleek meer te weten, hij had wortels in de Vercors en was geograaf/geomorfoloog met een brede belangstelling, hij wist dus ook het nodige van de recentere historie. Ik vroeg wat gewaagd of hij wellicht een en ander in ons kamp kon komen vertellen. Omdat hij de rest van de week geen tijd had kwam Jean-Paul Bravard (hij bleek emeritus professor aan Universit  Lumiere Lyon te zijn) die zelfde avond nog een voordracht geven. Ook al had ik gezegd dat een kwartiertje al mooi was, we kregen een zeer informatief college, "avond-vullend" omdat een bui voor een langere klaterende onderbreking zorgde.

De excursie met Gilles Magnat, een paar dagen later was wederzijds leerzaam. Gilles moest even wennen aan ons schijnbaar weinig gezeglijk groepsgedrag, gelukkig had hij heel snel door dat KNNVers een soort schaapskudde-gedrag vertonen: als je wacht op de laatste kom je nauwelijks van de plek, het is beter om de kudde in beweging te houden en er op te rekenen dat er voldoende onderlinge controle is.

Over de tweede helft van het kamp in Gresse en Vercors wil ik niet teveel schrijven, er zijn al verschillende kampen geweest. Wat ik in die verslagen niet vond was de suggestie om met de trein naar Grenoble te gaan. Toen ik op de verhuisdag op het station van Clelles-Mens de dienstregeling ophaalde (bij en stationschef die wel wat had van de postbode van Van Gogh) was een grote teleurstelling dat juist de komende twee weken er werken aan het spoor waren en vrijwel alle treindiensten door bussen vervangen zouden worden. Met de trein naar Grenoble zat er niet in. De trein was nu juist een aantrekkelijke extra geweest omdat de spoorlijn een spectaculair traject volgt, met een veelheid aan viaducten en tunnels, en nabij Vif een soort achtbaan om het hoogteverschil te overwinnen.

Overigens was grappig dat de caf -baas vlak bij de camping zei dat de Grand Veymont (die over de camping uitkeek) veel makkelijker te doen was vanuit de westkant !

Dan mijn kijk op de tweemaal één week West- en Oost-Vercors.

Een vlotte peiling onder de deelnemers gaf een $\pm 50/50$ voorkeur. Bij deze peiling kan je direct een kanttekening zetten: de potentiële deelnemers die een te groot probleem met het verhuizen hebben die waren er niet (van een paar van zulke deelnemers - OV-reizigers - hoorde ik dat het verhuizen een te hoge hobbel was), deze stemmen worden dus bij een peiling in het kamp gemist.

Ik had bij aanvang ook mijn (ongefundeerde) twijfel. De harde praktijk nam die twijfel niet weg, in tegendeel, ik denk dat er (gefundeerde) argumenten zijn om in ieder geval een kamp aan de westzijde van de Vercors twee weken achtereen te laten duren. We hadden nu te weinig tijd om alles te zien. Vanwege die beperkte tijd hebben we ons nu vooral op een letterlijk hoogtepunt: het Haute Plateau gericht, en hebben daarnaast een paar andere delen bezocht. Ik miste de breedte en de diepgang. Nog verder naar het westen hebben we de uitgebreide bossen slechts marginaal bekeken, de Combes en andere insnijdingen hebben de meesten niet anders dan in het voorbijgaan gezien, en een beroemde moeras-vallei aan de westzijde werd zelfs overgeslagen tijdens een bezoek verder gelegen orchideeënparadijs omdat de snelste weg buitenom ging. Door het bezoeken van vooral de "hoogtepunten" mis je naar mijn gevoel de samenhang. Neem je wat meer de tijd, en kijk je geduldig rond dan zie je niet alleen meer, je krijgt begrip voor de samenhang, en bovendien leer je de "hoogtepunten" ook beter waarderen.

Ik ga dus graag nog eens, en dan twee weken achtereen naar de westkant, mijns inziens was de camping "Les Myrtilles" een heel adequate uitvalsbasis. O ja, wellicht iets voor een volgende keer: Als we het kampgeld centraal geïnd hadden dan hadden we (aanzienlijk) meer korting gekregen.

Als uitsmijter had ik na het kamp met Frans D afgesproken in de Vallon de Combeau.

Zo'n 2 kilometer voor het eind van de geasfalteerde weg had ik bij ons eerder bezoek al "iets" gezien, dat "iets" bleek een typisch Franse oplossing voor de wat avontuurlijker camper-kampeerder. Echt toegestaan was het niet, verboden ook niet ... het werd getolereerd (waarschijnlijk met de gedachte dat op deze manier iedereen tevreden was). We hadden de volgende dag beter (en vooral betrouwbaarder) weer als tijdens ons vorige bezoek, er waren ook meer toeristen. Die toeristen hadden ook een voordeeltje: je zag de schaal van het landschap heel anders - de afstanden zijn groot maar niet zo groot als het leek zonder. En je kan er ondanks alles gemakkelijk verdwalen. Opvallend was dat we nog steeds volop bloeiende Bostulpen zagen, tegenover ons "kampterreintje" vond ik *Carex davalliana* (de polvormige tegenhanger van *Carex dioica*), en lager in de vallei trof ik ook weer Vrouwenschoentjes.

Wat mij betreft was de les dat je dus heel goed een tweedaagse excursie naar de Vallon de Combeau kan maken, als die vallei dan niet genoeg is is er bijv de buurvallei, die van Archiane, of de mogelijkheid van een grotere van A naar B wandeltocht.

Marc Schmitz

Literatuur, kaarten etc.

Jean-Marc Tison & Bruno De Foucault, 2014. **Flora Gallica**. Biotope : Mèze. ISBN 978 2 36662 012 2 <> 1196 pgs. (€ 89.-) Eindelijk een goede moderne Franse flora. Echter ook een soms wat "moeizame" flora, vooral daar waar op alleen bloemenmerken wordt gedetermineerd waar het ook makkelijker kan.

NB Voor wie de eerste druk heeft is er een erratum als PDF < http://www.biotope-editions.com/data/documents/Flora_Gallica%20Corrections_1er%20tirage.pdf >

Jacques Lambinon, Filip Verloove et al, 2012/2015. **Nouvelle flore de la Belgique, du grand-duché de Luxembourg, du Nord de la France et des Régions voisines**. 6^e édition. Jardin Botanique Meise. ISBN 978 90 7261988 4 <> 1195 pgs. Of een andere editie, en/of de Vlaamse versie: " Flora van België, het Groothertogdom Luxemburg, Noord-Frankrijk en de aangrenzende gebieden " Let op de Vlaamse "editie" loopt achter op de Waalse.

Jean-Claude Rameau, Dominique Mansion & G. Dume, 1999. **Flore forestière française. Montagnes**. Tome 2. I.D.F. : Paris. ISBN 978 2 90474041 1 <> 2432 pgs. (€ 69,-)

Rémy Prelli, Michel Boudrie, 2021. **Les Fougères et plantes alliées d'Europe**. Biotope : Mèze. ISBN 978 2 36662 268 3 <> 528 pgs. (€ 55,-)

Hét standaardwerk voor varens, paardenstaarten, wolfsklauwen en andere vaat-sporenplanten.

Franck le Driant, Lionel Ferrus & Philippe Pellicier, 2022. **Plantes de Montagne**. Biotope : Mèze. ISBN 978 2 36662 273 7 <> 1200 pgs. (€ 49,-)

Toen dit boek werd aangekondigd dacht ik: eindelijk alle bergplanten (van Frankrijk) en dus niet de min of meer willekeurige selectie van de "Blamey" ... het valt een klein beetje tegen, het zijn "slechts" *1 890 espèces des massifs français de l'étage montagnard à l'étage alpin*. ... je kan dus, ondanks de omvang en het gewicht van dit boek nog steeds planten tegenkomen die je in een ander boek moet opzoeken omdat de ruimdenkende laaglandplanten niet allemaal zijn opgenomen, en enkele keer is zelfs de "Blamey" een makkelijker uitkomst.

Armand Fayard e.a. 2005 (of een eerdere editie) **Les Alpes**. Paysages naturels, faune et flore. Delachaux et Niestl. ISBN 978 2 60301443 1 - uitverkocht/alleen tweedehands.

Ik ken dit boek niet - wel verschillende andere delen uit deze "Paysages naturels, faune et flore" serie - een interessante serie.

Michel Wullschlegler & Philippe Hanus, 2023. **Le Vercors. Forteresse ouverte**. «les patrimoines»

Éditions Le Dauphiné Libéré : Veurey (38913). ISBN 978 2 8110 0238-1 <> 52 pgs. (€ 8,50)

Een leuk, eenvoudig "basis" boekje, een vlotte introductie met wat je "moet" weten van de Vercors (ik kocht het overigens pas achteraf .. je komt gewoon niet alles op het juiste moment tegen).

Patrick Marcel, Daniel Pennac, Didier Quesne, 2016. **Guide géologique - Vercors** (2ème édition). 10 itinéraires de randonnée détaillés, 10 fiches découverte. OMNISCIENCE : Mouans-Sartoux. ISBN 978 2 71592629 5 <> 256 pgs. (€ 24,90)

Ik ken deze gids niet, het lijkt een interessante serie.

De **Groene Michelin-gids**, wat mij betreft een wat oudere druk voor de achtergrond-info (en eventueel de nieuwste voor de openingstijden etc.).

Jammergenoeg had ik de oude Alpen-gids niet (meer) tot mijn beschikking. De modernere edities zijn vaak gekuist mbt het eerder soms nogal sterke Franse perspectief op o.a. de historie, de moderne edities zijn soms ook wat vereenvoudigd waar het de achtergrond info betreft.

En voor diegenen die iets met spoorse zaken hebben:

Philippe Guirimand & Patrice Bouillin, 2000. **Le chemin de fer de Grenoble a Villard-de-Lans. (N° 1836)**. Patrice Bouillin Éditeur : Grenoble. ISBN 2 905447 15 X <> 240 pgs.

Het is eigenlijk een wondertje dat er een interlokale tramlijn de Vercors bediende. Steile hellingen en spoor- of tramlijnen gaan gewoonlijk slecht samen. In de vallei aan de oostzijde van de Vercors, loopt wel een spoorlijn, zelfs een interessante spoorlijn die vanuit Grenoble via een spectaculair traject met tunnels en viaducten over de Col de la Croix Haute richting Veynes gaat. Aan de overkant van de Drac - dus echt buiten de Vercors - ligt de beroemde Chemin de Fer de La Mure, een interlokale tramlijn die aangelegd werd voor het transport van antraciet van hoge kwaliteit die men op het Matheysine plateau tot 1990 won. Op deze spoorlijn reed daarna een museumtrein die door aardverschuivingen geplaagd werd.

De nuttige 1:25.000 kaarten betreffen de IGN bladen:

3136 ET Combe Laval, Foret de Lente -- met het gebied ten westen van Chapelle-en-Vercors

3236 OT Villard-de-Lans, Mont Aiguille -- met het gebied ten oosten van Chapelle-en-Vercors

& óók de omgeving van Gresse-en-Vercors

3237 OT Glandasse, Col de la Croix-Haute .. -- met de ZO-punt van de Vercors (van Die naar het oosten)

een kaart die ook nuttig kan zijn

3235 OT Autrans, Gorges de la Bourne -- met de N-punt van de Vercors (west van Grenoble)

Overigens is geoportail.gouv.fr een geweldige kaarten-site. Een site waar je de "stafkaarten", en nog veel meer (de kadastrale grenzen, historische kaarten, luchtfoto's - ook historische foto's - en bijv. de geologische kaart) digitaal kan raadplegen. Een interessante optie bij deze kaartensite is dat je de kaarten over elkaar heen kan "leggen" en de bovenliggende laag ook half-transparant kan maken - met deze optie kan je zaken die de op grond van de kaart alleen onduidelijk blijven ineens terugvinden/begrijpen etc.

Als je meer gedetailleerd iets over het klimaat wilt weten dan is er o.a. <https://nl.climate-data.org/europa/frankrijk/rhone-alpes/la-chapelle-en-vercors-98294/>, en/of https://www.meteoblue.com/nl/weer/historyclimate/climatemodellled/la-chapelle-en-vercors-frankrijk_3010342

Overigens was het jammer dat we geen reactie kregen van (maar ook geen tijd hadden om langs te gaan bij):

GENTIANA Société botanique dauphinoise D.Villars

[MNEJ](#), 5 place Bir Hakeim 38000 GRENOBLE

Tél. : 04.76.03.37.37 / Fax : 04.76.51 24 66

E-mail : [gentiana\[at\]gentiana.org](mailto:gentiana[at]gentiana.org) -- Site : www.gentiana.org

Les heures d'ouverture sont : **9h00-12h00 / 14h00 - 17h00.**

zie ook

http://www.gentiana.org/page:liste_taxons_par_commune?module=liste-taxons&zone-geo=38186

voor planten-verspreidingsgegevens in het departement Isère

De excursies

Het was een actief en enerverend KNNV-kamp.

Veel ideeën van de deelnemers voor bijzondere excursies vulden de voorstellen van de excursieleiders mooi aan.

Dankzij de bezielende uitnodigingen van Marc kwam een deskundige vertellen over de geologische bijzonderheden van de streek. En er was een excursie onder leiding van een plaatselijke gids in het gebied met veel karstverschijnselen.

Er zijn dan ook heel veel excursies uitgevoerd, 40 excursies in een kamp van 14 dagen met 25 deelnemers. Indrukwekkend.

Een gezellig kamp met veel actieve en enthousiaste deelnemers.

Tineke

Excursie-overzicht

La Chapelle en Vercors van zaterdag 27 mei tot en met zaterdag 3 juni

Datum en excursie nummer	Naam	doel	Afstand hoogte verschil	verslag
Zondag 28-5				
1	Met een omweg via het noordelijke pad naar het dorp	Kennismaken inventariseren	5 km -> 70 m ↑	nee
2	Vallei van de Vernaison via Combe Freidière, Les Berards, les Bayles, La Rivière, terug	Kennismaken inventariseren	8 km -> 130 m ↑	ja
3	Vallei van de Vernaison, begin zelfde route als 2, vanaf les Bayles omhoog naar Les Merciers, terug via de GR Des Pays	Kennismaken inventariseren	10 km-> 200 m ↑	ja
Maandag 29-5				
4	Pré Rateau, plateau tot 1500m met de auto. Excursie bleek niet mogelijk door eenrichtingverkeer. Rondwandeling P Maison Forestière de la Coche	Grot en WO II monument; inventariseren		beknopt
5	La Coche; vanaf P op de route van St. Agnan rondwandeling of heen en terug lopen		5 km -> 200 m ↑	ja
6	St. Agnan, Montagne de Grande Large?	Hoogvlakte verkennen	10 km -> 900 m ↑	ja
Dinsdag 30-5				
7	Wandeling vanaf Echevis Le paradis des Orchidées	15 km met auto	4,3 km -> 250 m ↑	ja
8	Roche de Mas, vanaf St. Agnan naar het westen		9 km -> 900 m ↑	niet gedaan
9	Font d'Urle o.l.v. een gids: Giles	Karst-verschijnselen	5 km -> 200 m ↑	ja

Woensdag 31-5				
10 herhaling 2	Vallei van de Vernaison via Combe Freidière, Les Berards, les Bayles, La Rivière, terug		8 km -> 130 m \hat{I}	niet gedaan
11 herhaling 9	Roche de Mas, vanaf St. Agnan naar het westen		9 km -> 900 m \hat{I}	ja
12	Combe de Losence, start bij Ronnins	kruipen		ja
Donderdag 1-6				
13	La Combe de St. Genis vanaf Rockfort-Samson 49 km ten N.O. van La Chapelle			ja
14	Moulin Marquis, vanaf St Julien en Vercors	Langs een crête, waterval	5 km -> 300 m \hat{I}	ja
15	Darbourasse, vanaf de camping naar hoogvlakte zonder bos en via de Vernaison terug		12 km -> 950 m \hat{I}	ja
16	Route Forestière de Pré Rateau		? km -> ? m \hat{I}	ja
17	Combe Laval		? km -> ? m \hat{I}	ja
Vrijdag 2-6				
18 herhaling 9	Font d'Urle	Karst-verschijnselen	5 km -> 200 m \hat{I}	wel gedaan, geen verslag
19	Paradis des Orchidees, Vanaf Echevis	15 km met auto	4,3 km -> 250 m \hat{I}	wel gedaan, geen verslag
20 herhaling 4	Route Forestière, vanaf de andere kant rijden	Onderweg inventariseren		wel gedaan, geen verslag
21	Wandeling ten noorden van La Chapelle		? km -> ? m \hat{I}	wel gedaan, geen verslag
Zaterdag 3-6				
extra 1	Verhuizen naar Gresse en Vercors. Onderweg op de hoogvlakte van Coll de Rousset, Col du Beurre	Gieren spotten		aanvulling planten
extra 2	Grotte de Choranche en wandeling daar in de buurt		? km -> ? m \hat{I}	wel gedaan, geen verslag

Gresse en Vercors van zondag 4 juni tot en met zaterdag 10 juni

Datum en excursienummer	naam	doel	Afstand en hoogteverschil	verslag
Zondag 4-6				
22	Ruisseau de la Daraze		4 km -> 100 m ↑	ja
23	Col d'Állimas		7 km -> 160 m ↑	ja
24	Col des Deux, balkonwandeling vanaf Onder Pas de Berrièves naar afdaling onder Pas de Ville (afgebroken ivm regen)		10 km -> 900 m ↑	ja
25	Col de Prayer 1197 m 28 km vanaf Gresse	orchideeën	Weinig km -> 200 m ↑	ja
Maandag 5-6				
26	Pas de Serpaton, kruipexcursie Een persoon liep er vanaf de camping naar toe. Twee personen liepen via een andere route terug naar de camping	Inventariseren En wandelen	afstand 5 km, hoogte 250 m	ja
27	Via het steile pad naar de balconroute en terug via Baraque Forestière de Veymont		8 km -> 675 m ↑	ja
28	Col de Serpaton naar Col de l'Alimas Heen- en terugwandeling		5 km -> 250 m ↑	niet gedaan
Dinsdag 6-6				
29	Pas de Serpaton, en stukje langs de crête	vogels	afstand 5 km, hoogte 250 m	ja
30	Rock Rochefort vanaf P voorbij Col d'Állimas voorbij La Batie, over karrenspoor, bergpad, Cascade de la Pisse, Montagne de l'Áupet	Zoektocht naar Vrouwen- schoentje	12 km -> 500 m ↑	ja
31	Col de l'Azelier, naar Crête de Ferrier		7 km -> 600m ↑	geen verslag
32	Vanaf de camping naar noorden, naar Col des Deux klimmen naar de balconroute en lopen op hoogte onder de Pas de Berriève tot onder Pas de Ville		10 km -> 700 m ↑	ja
Woensdag 7-6				
33	Hoogvlakte Vallee de Combeau, in zuidelijke deel van de Vercors	Vertrek 8 uur	6 km -> 300 m ↑	ja
suggestie	Boottocht over Meer Monteynard Avignonet En terug wandelen over de hangbrug.			
34	Pas de Chauplaine Start bij Parkeerplaats voorbij col de l'Alimas	kruipexcursie		niet gedaan
35	Col des Pellas 1543m Goutarous	Heen en weer wandeling	6 km -> 200 m ↑	ja
Donderdag 8-6				
36	Vanaf camping naar Pas de Ville over hoogvlakte en via Pas de Berriève terug		14 km -> 1300 m ↑	ja

37	Col de l'Alimas naar Frange Fombarange		4 km -> 70 m dalen	ja
38	Rock-Rochefort naar Peyre Rouge		8 km -> 700 m ↑	niet gedaan
39	Kruipexcursie op de route naar Cabane Forestière de Veymont		7 km -> 160 m ↑	ja
40	Wandelen bij het Meer Monteynard Avignonet en over de hangbrug.		Heen en terug over de hangbrug	ja
Samen uit eten				
Vrijdag 9-6				
41	Route naar balconwandeling via Cabane Forestière de Veymont		10 km -> 700 m ↑	ja
42	Rondwandeling rond Gresse via Col de Deux			niet gedaan
43	van Col de Serpaton naar Rocher du Cleton		afstand 7 km hoogte 300 m	ja
44	Col de Pellas, vanaf Les Pellas via wandelpad naar de col, via de weg terug	Orchideeën- excursie	4 km -> 200 m ↑	ja
Zaterdag 10-6				
Einde van het kamp				



Alpenkauwtje. Foto Ruud

Excursies vanaf La Chapelle en Vercors

Excursie 1

Zondag 28 mei 2023

Wandeling vanaf camping **via het noorden naar het dorp La Chapelle**; lengte 5 km, hoogteverschil 120m; deelnemers 3

Onderwerpen: planten, vogels



Route:

Vanuit de camping stukje over de D611 naar het noorden.

Op de kruising het pad nemen naar het noorden. Bij splitsing links aanhouden naar Les Corréards.

Op de kruising linksaf langs bosrand. Volgende kruising linksaf naar het zuiden.

Bij de kruising rechtsaf naar Les Jallifers. Links aanhouden. Over het asfalt afdalen naar het dorp.

Excursie 2

Zondag 28 mei 2023

Wandeling vanaf camping naar de **vallei van de Vernaison** via Combe Freidière, les Valets, le Moulin. via les Bayles, La Rivière en terug. Lengte 7,5 km, hoogteverschil 200 m; deelnemers 9

Waardering : 9

Onderwerpen: planten, vogels, insecten, vlinders



Blauw parelzaad. Foto Ruud

Route:

Camping rechtsaf uit, linksaf veldweg volgen. Bij kruising rechtdoor tot een geel wandelbordje.

Combe Freidière linksaf, pad verder afdalen omlaag links aanhouden naar de rivier.

Bij bebouwing naar N-O pad over de rivier omhoog.

Bij 742 m naar noorden naar Les Vallets, le Moulin, Les Bayles tot La Rivière.

Naar het zuiden deels over verharde weg naar de camping.

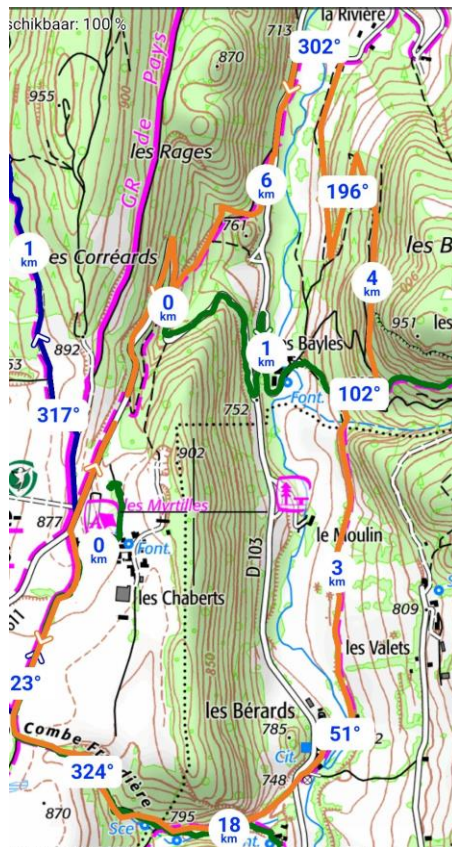

Verslag:

Zijn we kruiers of zijn we doorstappers?

Na 200m vielen de twee groepen al uiteen en werd er gewisseld.

Van 10 naar 12 en toen gingen we ongemerkt met 9 plantenpluizers en fotofielen heel langzaam door.

Van de ene verbazing in de andere, opwinding, idyllische wandelpaden omzoomd door kleurrijke weides.

De hele kalkflora viel in onze schoot.

Er waren verscheidene telefoons, die wel heel handig de route aangaven, plus het naderende onweer.

Onder dreigende gerommel in de lucht, allemaal droog en opgewekt om half 4 binnen.

Annette



Bolrapunzel. Foto Ruud

Nóg een verslag van de excursie:

Op de eerste excursiedag verlaten iets na negenen 9 deelnemers, Onno, Annette, Ruud, Loek, Geertje, Marjolijn, Annemarie, Frans D. en Peter, de camping om een rondwandeling te maken door het dal van de Vernaison.

Over een onverharde weg naar het zuiden slaan we na een ruime kilometer een andere onverharde weg naar links in waar we 200 meter afdalen naar het dal van de Vernaison. Omdat dit de eerste excursie is, worden er heel veel plantensoorten genoteerd. In de bermen worden al meteen leuke kalkplanten gevonden. Is kandelaartje in Nederland niet zeldzaam, pijlbrem is dat wel. Andere bremmen die we zien zijn kruipbrem en verfbrem. Daarnaast komen we, niet voor het laatst, ook kruisbladwalstro en torenkruid tegen. Om een eindeloze opsomming te voorkomen noem ik verder in dit verslag alleen nog de echte bijzonderheden en natuurlijk de orchideeën. Negen soorten zijn er gespot: poppenorchis, grote keverorchis, vliegenorchis, bergnachtorchis, vogelnestje, bijenorchis, soldaatje, hommelor orchis en wit bosvogeltje. De laatste soort zullen we de komende twee weken nog heel vaak zien. Wat ook vermeldenswaard is, is dat de eerste tweestijlige meidoorn, een kalksoort, een hybride blijkt te zijn (*Crataegus x schumacheri*). Dit is een kruising tussen eenstijlige en tweestijlige meidoorn want er zijn bloemen met een en twee stijlen op deze struik aanwezig.

Zoveel soorten doet het tempo dermate zakken dat het een echte kruipexcursie wordt. Onno, die met zijn paraplu op insectenjacht is en daarom meestal de laatste is, krijgt nu gezelschap van plantenliefhebbers die eigenlijk alles willen vastleggen. Na de afdaling komen we bij de rivier de Vernaison. Er wordt geluncht bij een brug in de nabijheid van een paar huizen. Lekker in de schaduw van wat bomen want het is tot nu toe een zonnige en warme dag. Op de stenen muren van een oprit wordt een mooie muurvegetatie bewonderd. Langs het water wordt de eerste witte boterbloem gevonden. Een soort die we vaker langs waterstromen zullen vinden.

Na de lunch blijkt na enige discussie dat een brug 100 meter verder de goede oversteek is. Het pad gaat dan licht omhoog en voert ons dwars door de hooilanden naar het noorden. Het uitzicht wordt bijzonder fraai. Een dal waar geen huizen of wegen te zien zijn, alleen beboste hellingen en lager bloemrijke hooilanden waar het prachtig wandelen is. Omdat we ook onderlangs bosranden wandelen, komen we hier vele soorten orchideeën tegen. Ook de vele nog bloeiende gulden sleutelbloemen geven alles een duidelijk voorjaarskarakter.

We steken de rivier weer over en gaan langs een asfaltweg omhoog naar de bergbrug waar de camping gelegen is. De bergkant van de weg bestaat uit een steilkant met een zeer soortenrijke pioniersvegetatie van open bosplekken. Daar vinden we soorten als rood peperboompje, kleine valerian, zwartsteel, rechte driehoeksvaren, voorjaarslathyrus en vooral veel kogelbloem.

Uiteindelijk komen we bij de camping uit en vlak bij de ingang wordt nog gifsla gevonden. Een nauwe verwant van kompassla, met een breed blad en een ongedoemde hoofdnerf.

Een fraaie wandeling met goed weer zonder regen. Acht kilometer gewandeld waar we ruim 7 uur over hebben gedaan. Later blijkt dat er 246 soorten planten zijn genoteerd.

Peter

Excursie 3

Zondag 28 mei 2023

Langere wandeling vanaf de camping langs de Vernaison; lengte 10 km, hoogteverschil 200m

Deelnemers: eerst 5, later 9 uiteindelijk 7 deelnemers

Onderwerpen: planten, vogels, insecten

Waardering: 9

Verslag:

We liepen vanuit de camping, samen met de andere groep, die naar het dal van de Vernaison zou gaan. Na wat heen en weer schuiven vielen de 2 groepen uiteen in 3 groepen. En had iedereen een plekje gevonden in de groep met het doel en het tempo dat hem/haar paste.

Wij liepen uiteindelijk met Annemarie, Gerard, Adrie, Harrie, Erna, Cor, Frans en Tineke.



Foto Peter

De route ging vanuit de camping rechtsaf, linksaf veldweg op. Bij kruising rechtdoor tot een geel wandelbordje.

Combe Freidière linksaf, pad verder afdalen omlaag links aanhouden naar de rivier.

Bij bebouwing naar N-O pad over de rivier omhoog.

Bij 742 m naar noorden naar Les Vallets, le Moulin. Bij de splitsing op 815m naar boven lopen naar les Mondains, op 948m. Het pad is duidelijk een onderhoudspad, erg vervelend veel te steil om lekker te lopen.

- Je kan beter nog vóór Les Berards naar het oosten gaan klimmen tot de verharde weg naar Les Valets en door het bos omhoog naar les Mondains. –

Vanaf les Mondaines naar Les Merciers, naar la Chabertière. Daar afdalen en weer omhoog en via de GR Tour du Vercors-Drômois naar de camping.

Overweldigende veelheid van bloemen en planten. Veel orchideeën. Ook insecten en vlinders en nog veel vogels waargenomen.

Eerst liepen we heel langzaam, de 1^e 2 km in 2 uur. Na 11 uur namen we een pauze op het bruggetje over de Vernaison. Marc en Frans? Of was het Cor? Raakten aan de praat met een gepensioneerde professor van de universiteit van Lyon. Hij blijkt gespecialiseerd in de geomorfologie van de Vercors. Hij biedt aan om daarover informatie te komen geven, 's avonds bij de choc.

Na de koffie, moest de groep wel een beetje tempo erin houden. Maar er werd toch veel stil gestaan bij de vele bloemen, langs de berm en in de weides. Overweldigend zo veel en zo mooi allemaal in bloei.

Bij de steile klim haakten een paar mensen af en klommen we met z'n 6-sen naar les Mondains. Even zoeken naar het goede pad en vervolgens geluncht in een weide in het bos. Verder langs de wolfshonden achter gaas heel geleidelijk afdalend. Weer omhoog naar de GR. De terugweg via de GR was wat minder bloemig.

Excursie 4

Maandag 29 mei 2023

Excursie per auto via D622 naar Pré Rateau, plateau tot 1500m, met onderweg uitstappen en inventariseren.

Deze excursie bleek niet mogelijk vanwege eenrichtingsverkeer in zuidelijke richting . Later in de week was dit eenrichtingsverkeer opgeheven (zie excursie 16).

Onderwerpen: planten, landschap.



Grotte de la Luire. Foto Frans

Op weg naar het excursiegebied via de D518 naar het zuiden maakten we een stop bij de **Grotte de la Luire**. Deze grot vormt een van de ingangen van de *réseau Luire-Bournillon*, een van de grootste ondergrondse waterreservoirs van de Drôme in de Vercors. De grot diende tijdens de Tweede Wereldoorlog als tijdelijk hospitaal van het verzet. Bij de ingang van de grot wordt herdacht dat de Duitsers in juli de aanwezige gewonden en artsen ombrachten.

We hebben alleen het voorportaal van de grot kunnen bekijken. Voor de diepere gedeelten van de grot zijn is het nodig om je aan te sluiten bij een rondleiding.

Na een flinke stijging bereikte we de parkeerplaats bij Maison Forestière de la Coche. Voortzetten van de weg per auto bleek vanwege eenrichtingsverkeer niet mogelijk. We hebben hier de auto geparkeerd en een rondwandeling gemaakt. Hiervan is geen verslag gemaakt.

Excursie 5

Maandag 29 mei 2023

Wandeling in karstgebied La Coche vanaf parkeerplaats ten zuiden van St Agnan en Vercors; lengte 5 km, hoogteverschil 200m deelnemers: 4

Onderwerpen: zoogdieren, planten, vogels, paddenstoelen.

Waardering: 8

Route van kamp naar de excursie:

Met de auto naar St Agnan en Vercors. De D518 vervolgen tot de D616 naar de parkeerplaats

Verslag:

Kitty, Gerard, Adri, Wim lopen vanaf de parkeerplaats 3 uur het bospad op.

We lopen heen en weer terug het zelfde pad. Mooie gezellige wandeling.

Bijzondere dieren: haas, dode muis of rat?
Mooie planten en enkele vogels
Paddenstoel: beukenrussula?

Excursie 6

Maandag 29 mei 2023

Wandeling vanaf parkeerplaats naar **Montagne de Grande Larve**, helling ten oosten van St. Agnan en Vercors. Lengte 10 km, hoogteverschil 900m; deelnemers: 2.

Waardering 9

Route van het kamp naar het excursiegebied: Met de auto naar St Agnan, parkeren bij de picknickplek (6 KM).

Verslag:

Vanaf de parkeerplaats gaan we in oostelijke richting. Eerst langzaam omhoog, tussen de velden door. Na + 1 km komen we in het bos, waar we tot het einde van de wandeling in blijven.

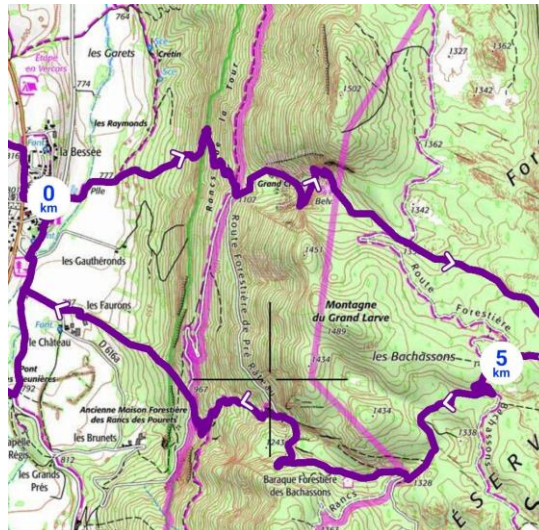

Eerste stuk is redelijk steil, goed begaanbaar, veelal een gemengd fijnspar-beukenbos. Naarmate we hoger komen verschijnt er buxus in de ondergroei. Op een gegeven moment verdwijnt deze weer, op ca. 1100m.

We passeren de grens van 't Reserve Plateau du Vercors. De bosbegroeiing wordt meer open; bomen die minder hoog zijn, meer dood hout en fraaie ondergroei van kruiden en mossen.

Op-voor ons- het hoogste punt 1420 m is het nog 5 uur naar Gresse en Vercors en draaien we terug naar ons uitgangspunt.

De afdaling gaat door Le Grand Creux*, een hoge kalkmuur aan beide zijden met hier en daar een fraai uitzicht.

*vertaling Le Grand Creux= de grote uitholling

Excursie 7

30 mei 2023

Wandeling: **Échevis; Le Paradis des Orchidées**; lengte 4,5 km hoogteverschil 250 m ; deelnemers: 6
Per auto naar startpunt 15 km.

Onderwerpen: orchideën en vlinders

Waardering: 9



Sleutelbloemvlinder. Foto Cor

Verslag:

De auto's parkeren we bij het kerkje en begraafplaats van Échevis- Le Cure.

Van daar af eerst een stukje langs de weg terug, over een riviertje. De route gaat langzaam omhoog door een bloemrijk weiland, langs en door bosranden.

Regelmatig open stukken en op $\frac{3}{4}$ van de wandeling een groot bloemrijk weiland. Veel afwisseling in begroeiing en 15 soorten bloeiende orchideeën.

Daarnaast ook een 15-tal vlindersoorten waargenomen.

De lengte van de route is ongeveer 4,5 km en 250 m stijgen en dalen. Her en der erosie aan de paden.

Excursie 9

30 mei 2023

Wandeling bij **Font d'Urle** onder leiding van Gilles Magnat, gids van het park; lengte 6 km, hoogteverschil 150m. Deelnemers:16 + gids

Onderwerpen: karstverschijnselen, planten, insecten, vogels, zoogdieren

Waardering: 9



Foto Ruud

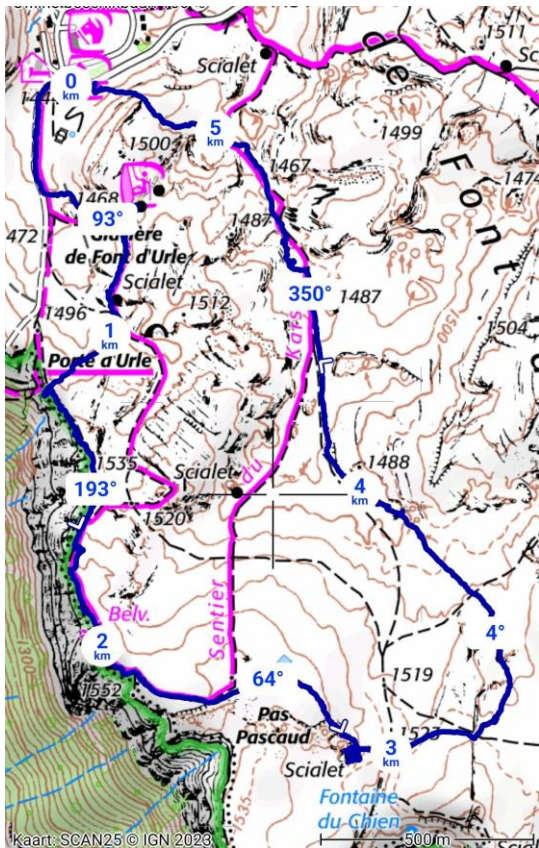

Route naar de wandeling:

Vanaf La Chapelle zuidwaarts via de D 178, afslag naar D 76. Uit het dal omhoog en dan de zijweg D76B naar het dorpje Font d'Urle, het hoogst gelegen dorp van de Vercors.

Op de grote P start de wandeling.

Verslag:

Vanaf ongeveer 1500m lopen we op en naast een schaars gemarkeerde route naar het westen, naar de rand van de afgrond op ongeveer 1600m. Op de rand is het kwart voor 11, koffietijd. Met uitzicht over het dal van La Sure, een zijstroompje van La Drôme in het zuiden. Daarna lopen we langs de rand van de afgrond nog enkele tientallen meters omhoog in zuidoostelijke richting om vervolgens af te buigen in het heuvelland naar het oosten.

We lopen nog steeds in de buurt van de schaarse route-aanduidingen: lage betonpaaltjes met pijlen of nummers.

De lunch vindt plaats op een restje hoogvlakte tussen diepe dolines, steilwandige diepe karstputten, die plaatselijk scialets heten.



Foto Ruud

Dan begint de terugweg met een grote boog naar de P die we bereiken tegen half 3. Het had wel langer kunnen duren, maar wegens dreigend onweer is er af en toe doorgelopen.

Het was een zeer rustig gebied. Weinig mensen en weinig mechanisch geluid. Het bestaat uit golvend grasland met goed beloopbare hellingen, afgewisseld met rotsige steilrandjes en zelfs enkele stukjes vlak rotsplateau doorsneden door tamelijk diepe smalle spleten.

Tussen de rotsen en in de spleten interessante planten net als in het grasland.

Naast diverse marmotten zagen we een sneeuwmuis.

Na afloop is de helft van de groep met de gids naar het Memorial de la Résistance en Vercors gegaan. Mooie architectuur, goede boekwinkel over WO-2 en vele verhalen over lokale en landelijke gebeurtenissen.

Interessant, maar in wezen niet heel anders dan de Nederlandse geschiedenis.

De gids Gilles Magnat vond het fijn met onze groep op pad te zijn geweest. Hoewel zijn kennis van planten niet volledig is, is zijn aanwezigheid wel behulpzaam en inspirerend.

Gereden 36 km, gelopen 6 km, gestegen 150 m

Excursie 11

31 mei 2023

Wandeling naar **Roche de Mas**, vanaf St. Agnan naar het westen; lengte 12,5 km, hoogte verschil 650 m; variant: 8,5 km, hoogteverschil 375m. Deelnemers: 8

Startpunt picknickplek in St Agnan; 6 km per auto

Onderwerpen: hellingbos, uitzichtpunten



Verslag:

Vanaf de D 518 volgden we een pad waarmee we vrij steil omhoog klommen van 816m naar 1018m door het bos. Daar splitste de groep in 2: de eerste helft klom door richting Roche du Mas op 1276m. de andere helft besloot via een lager pad, richting Pierre Blanc door weidegebied terug te lopen naar St. Agnan en Vercors.

Groep 1 bereikte het uitzichtpunt via een afwisselend pad door loofbos en buxus. Vanaf de Roche du Mas was er een mooi uitzicht het dal in op La Chapelle. Om ons heen veel mannetjes orchissen en stengelloze gentianen. Daarna daalden we via een ander pad door het bos af naar Pierre Blanc op 1138m voorbij de boerderij Fouletier en daarna langs de weiden via een karrenspoor verder naar beneden.

Langs het pad in walletjes diverse orchideeën (o.a. soldaatjes, poporchis, hommelorchis en aangebrande orchis) in groepen bij elkaar. Ook zagen we meerdere vogelnestjes. Het pad kruiste de D 518 ten zuiden van St. Agnan en via een lieflijk pad langs de Vernaison kwamen we terug bij de auto.

Pluspunten:

- Uitzicht
- Gevarieerd bos
- Mooie weides in allerlei kleuren

Excursie 12

31 mei 2023

Wandeling: **Combe de Losence**; kruipexcursie. Deelnemers: 11.

Onderwerpen: planten vogels insecten

Waardering: 8

Route van het kamp naar Les Ronnins:

Vanaf de camping naar La Chapelle en Vercors. Daar over de D518 westwaarts; afslag Losence, over de D256 parkeerplaats vóór Les Ronnins, de start van de excursie. Afstand 16 km.



Rotsvlinder. Foto Cor

Verslag :

Vanaf de parkeerplaats eerst het gebied bij de parkeerplaats doorploegd, vervolgens ca. 200m langs de D256 noordwaarts gestruind. Zandweg linksaf genomen. Rond 11 uur bij een picknicktafel koffie gedronken.

Een cirkel gelopen op een bospad tot dichtbij de parkeerplaats. Daar links de zandweg op richting Giberot.

Rond 12 uur een lunchstop halverwege Giberot.

Vervolgens een veldweg (links) naar de parkeerplaats terug. We reden rond 15 uur terug naar de camping.

We begonnen de excursie met volop zon, die langzaam aan steeds meer bedekt werd door wolken. En we eindigden ons natuur avontuur in een fikse regenbui. Het was een mooie tocht in vriendelijk afwisselend glooiend en rotsig landschap. We ontmoetten waakzame anti-wolfhonden in actieve dienst. We zagen veel, maar veelal reeds geziene planten, nauwelijks dagvlinders, weinig vogels, maar wel wat nog niet geziene 'kleine beestjes' en onze eerste slang.

Het was een excursie, die ons wel intensief aan het werk zette. En daar kwamen wij ook voor!

Excursie 13

1 juni 2023

Wandeling: **La Combe de St. Genis**; deelnemers: 8

Onderwerpen: planten (orchideeën), insecten (vlinders)

Route van het kamp naar het excursiegebied:

De excursie begint bij het dorpje Rochefort-Samson op ± 50 km vanaf het kampterrein.

Een rit van bijna 60 min. via St. Thomas en Royens, St. Nazaire en Royens. Mooie weg door fraai landschap. We gaan ver westelijk, zodat we de Vercors verlaten. We zien veel walnootboomgaarden.

Verslag:

Om 10.15u starten we onze wandeling over een asfaltweg, waar we in de berm al de eerste orchideeën zien.

Na 1,7 km bij Les Combes gaan we van de asfaltweg af richting Pas du Loup.

Het aantal orchideeën wordt talrijker, zeker in de weitjes langs dit pad.



Ophrys Drumana , Zadelorchidee.



Resedawitje, op "Bieslelie". Foto's Ruud

Om 11.20u drinken we koffie en om 13.30u stoppen we voor de lunch. Het pad gaat behoorlijk stijgen. We ontmoeten een Engelse dame die bloemen en vlinders fotografeert. Het is behoorlijk warm en de zon schijnt fel.

Om 14.30u besluiten we terug te gaan. Om 15.45u zijn we bij de auto's.

Terug naar de camping. Één auto stopt nog in La Chapelle voor de bakker en een terrasje.

Harry

Excursie 14

1 juni 2023

Wandeling: **Moulin Marquis**; lengte 5 km, hoogteverschil 300 m. Deelnemers: 8

Onderwerpen: vogels, insecten

Waardering: 8

Startpunt parkeerplaats in St. Julien en Vercors bij kerkje met een verbrande kerktop.



Verslag:

Het dorp uit via een beschaduwd pad, later een holle weg. Opvallend veel blauwe rapunzels in de berm. Er volgde een pittige afdaling. Daarna zouden we zicht hebben op de Moulin. Die hebben wij niet gezien; wel de waterval, cascade. En uitzicht op een gigantische kalksteenwand. Pad vervolgens kregen we rechts de grotten van Gaulois met een houten kunstwerk. Soms was een deel van de wanden met klimop begroeid.

Na een pittige lastige klim gingen we door La Porte du Diable: mooie poort uitgesleten in het kalksteenmassief. We kwamen we op een open plek waar 3 wigwams van houten takken stonden. Leuke plek voor de lunch.

Mooie uitzichtpunten gehad en soms rechts die enorme wanden van het kalksteenmassief.

Via een beschaduwd pad met veel mos door een wekje, gingen we terug naar het dorp.

Excursie 15

1 juni 2023

Wandeling vanaf de camping naar de **Darbounouse**; lengte 23 km, hoogteverschil 1000m.

Deelnemers: 2

Onderwerpen: planten

Waardering: 9

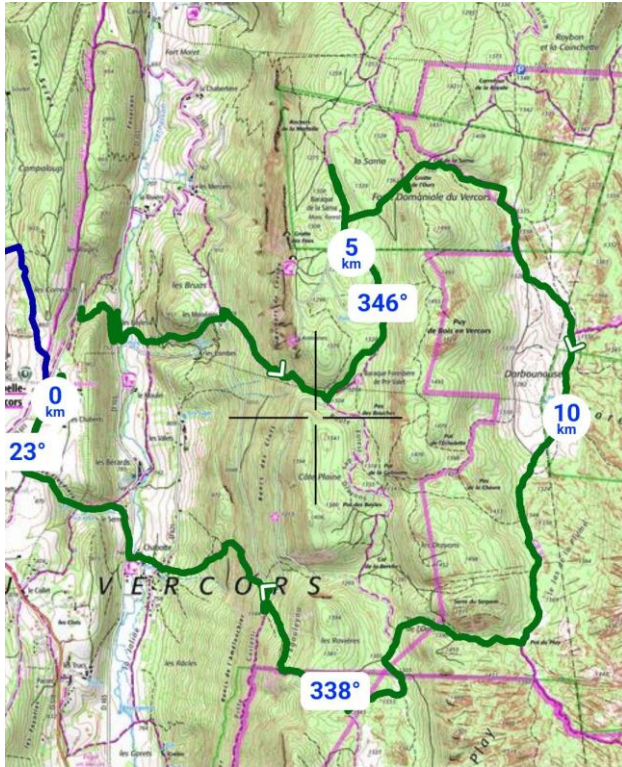

Verslag:

Tineke had een wandeling uitgezet naar de hoogvlakte ten oosten van het dal van de Vernaison. Het is een plateau dat op 1400 meter hoogte ligt en volgens de kaarten zijn grote stukken niet bebost. Dit gebied heet volgens de kaart de Darbounouse, op internet ook wel de prairie de Darbounouse genaamd. Nieuwsgierigheid naar wat er dan wel groeit, is de aanleiding tot deze inspannende wandeling.

Vanaf de camping naar het noorden en dan met een u-bocht dalend naar de Vernaison. Dit stuk was op zondag door mij omgekeerd afgelegd. Vanaf de Vernaison was het even zoeken naar het goede beginpunt, maar alras was het duidelijk.

Steil omhoog en dat zou de volgende twee uur zo blijven totdat we 700 meter waren gestegen. Het pad was te steil om lekker te lopen dus een regelmatig rustpauze was welkom. Een mooie plant bekijken was meestal het excuus. Dan ging het om orchideeën zoals poppenorchissen, soldaatjes en bijenorchissen, maar ook mooie levermossen en paddenstoelen zoals kegelmorielje waren aanleiding tot een stop.

Tegen het middaguur kwamen we uit de steile klim en na een flinke rustpauze gingen we op weg om op het plateau een rondwandeling te maken. Nu kwamen we vele paaltjes met routebordjes tegen en bleek dat er volop keus was voor een rondwandeling. Deze liep voornamelijk over brede bospaden, veelal bestaande uit een bed van forse keien. Ondanks de bordjes liepen we een keer verkeerd omdat we gezellig aan het kletsen waren en niet op de route op onze apps hadden gelet. Tot onze verbazing werden we ingehaald door een auto bestuurd door een boswachter met een tweetal passagiers. De auto, een Renault, deinde heen en weer als een schip in een vliegende storm, ondanks dat de auto nauwelijks harder reed dan wij liepen. Rond half twee kwamen we voor het eerst uit het dichte bos. Tussen bomen, deels afgestorven, verschenen kleine grasveldjes totdat de bomen zo verspreid stonden dat het savanne-achtig werd. Allengs stonden er steeds minder bomen totdat we een grote, grazige, ondiepe vallei bereikten.

De Darbounouse is een kilometer of drie lang en een kilometer breed en in het midden een 50 meter lager. Waarom er hier geen bos groeit, werd ons niet duidelijk. Doordat de ondergrond uit kalksteen bestaat kan regenwater goed weg, ook al kent deze depressie geen afvoer. Voor het overige leek de bodem gelijk aan de wel beboste delen van het plateau. Dat er hier zomerweiden lagen lijkt niet zo waarschijnlijk omdat deze vallei zo afgelegen ligt. Er staat midden in de vallei wel een huisje, mogelijk

werd daar kaas gemaakt maar zonder stromend water in de buurt lijkt dit ook niet voor de hand te liggen. Er is tegenwoordig wel een kleine bron op 500 meter afstand. Dit huisje heet de Bergerie de Darbounouse, een cabane non gardée, dat wil zeggen een onbemande berghut. Deze zal wel veel gebruikt worden gezien de vele wandelroutes die te vinden zijn op internet wanneer Darbounouse als zoekterm wordt gebruikt.

De vegetatie is bij tijd en wijle erg bloemrijk, maar de soorten die we tegenkwamen waren gelijk aan de eerdere excursies zoals op de maandag zuidelijker op dit plateau vanaf de parkeerplaats La Coche. Een heel grote groeiplek van de bostulp is het vermelden zeker waard. Ook dat we regelmatig drie soorten kogelbloem naast elkaar vonden is opmerkelijk.



Kogelbloem Foto Kittie

In de Darbounouse kwamen we voor het eerst andere wandelaars tegen. Ook grote groepen met een gids, waaronder een schoolklas met maar matig geïnteresseerde pubers.

De afdaling leek eenvoudig, alleen waren het voornamelijk paden waarover geen bewegwijzerde route liep. Dus zoals te verwachten was bleek een pad langzaam te verdwijnen, dat is dalend op een steile helling niet prettig vooral toen we in een heel steil droogdal terechtkwamen. Gelukkig ontdekten we uiteindelijk een nauwelijks zichtbaar spoor hoger op de helling dat al gauw een echt maar smal pad op een nogal steile helling werd. Behept met hoogtevrees was dit geen eenvoudig stuk voor mij, maar gelukkig werd het pad snel minder geëxposeerd en daalde af naar het enige stuk bosweg van de afdaling. Meteen op de bosweg was een afslag naar een pad voor de laatste tweehonderd meter dalen. Dit was een bewegwijzerde wandelroute, maar het pad volgde de kortste weg naar beneden en was dus zeer steil en door de vele regen van de laatste dagen af en toe spekglad. Wij beiden zijn dus af en toe onderuit gegaan. Beneden bij de Vernaison aangekomen, moesten we weer omhoog via het wandelpad waar op eerste dag de wandelexcursie was begonnen. Omdat we de andere kant uitgingen viel het nu pas op dat er een mooie 100 meter hoge rotswand naast de route lag. Afdalend met het oog op de planten gericht was dit mij de eerste keer niet opgevallen.

De hele dag was het erg zonnig waar we geen last van hadden omdat we door het bos liepen. Uitgerekend toen we door de vallei liepen, trok de hemel even dicht en spetterde het even licht. Dit was jammer want op 1400 meter is het meteen fris.

Een mooie maar ook zware wandeling waar we 7 uur wandeltijd voor nodig hadden.

Aanvulling op het verslag:

Ik heb de reden van het bestaan van de grazige vlaktes gevonden.

De Darbounouse bestaat uit een tot 100 meter dikke laag kiezels. Dus geen kalk maar kwartsgesteente. Deze laag is in de ijstijden afgezet door de gletsjers en ijskap die hier toen waren. Het gesteente is van buiten de Vercors afkomstig! Door deze laag groeien er geen bomen. De vlakte is ook een polje, dat wil zeggen een karstverschijnsel waar de bodem is ingezakt en het water ondergronds verdwijnt. Dit is iets van kalkgesteente en moet dus onder de kiezellaag liggen. Er is inderdaad een bron en dat wordt zeer opmerkelijk genoemd, want een bron in een polje is erg zeldzaam. Persoonlijke toevoeging. Er moet dus, deels, een waterkerende laag in de bodem aanwezig zijn. Waarschijnlijk keileem.

Peter

Excursie 16

2 juni 2023

Per auto langs route Forestière de Pré Rateau met stops. Deelnemers: 2

Onderwerpen: planten

Waardering: 9

Verslag:

Het is een afwisselend auto-kruip-excursie

Vanuit La Chapelle de D518 naar St Agnan.

Na St. Agnan een afslag links via Les Brunets. Deze weg loopt op en langs een eindmorene uit de ijstijd.

Na Les Brunets tegen de helling op.

Stops gemaakt op diverse plekken, die interessant leken.

Na de hut: Baraque Forestière de Pré Rateau heet de weg Route des Charbonniers en nog verderop: Route de la Coche.

De weg is geasfalteerd en heeft wat achterstallig onderhoud, maar goed berijdbaar.

De noordkant is vrij toegankelijk voor auto's. Aan de zuidkant stond een paar dagen tevoren een bord: verboden van deze kant in te rijden. Maar vandaag was dit bord verwijderd.

Het berggebied is grotendeels spontaan bebost en heeft grote open plekken met veel interessante planten. Op sommige plekken liggen platte kalksteenplateaus aan de oppervlakte met daarin kloven en gaten tot een meter breed en decimeters breed.

Het landschap is fraai in zijn afwisseling.

Excursie 17

1 juni 2023

Wandeling: **Combe Laval**; afstand 5 - 7 km, hoogte 300 - 400m. Deelnemers: 3

Duur: 3/4 dag

Onderwerpen: planten, vogels

Waardering: 8

Route naar het excursiegebied:

Via D178 tot La Cime du Mas. Vanaf die plek de D199 volgen via Combe la Garne, op de kruising met de D76 rechtsaf, vervolg de D76 tot aan Col de la Machine.

Verslag:

Geparkeerd een eindje vóór Col de la Machine. Via bospaden/paadjes door een mooi bos en fraai hooiland naar de rand van Combe Laval. Fantastisch uitzicht! Hier koffie gedronken en lunch genuttigd, kijkend naar de huiszwaluwen, alpengierzwaluwen en een passerende steenarend. Lopen langs de rand van Combe Laval, via een tak van de Grande Randonnée GR9 naar col de la Machine.

Via bospaden door het Forêt de Lente naar het Croix de Charbonnière. Dit was weer een wat ander type bos.

Terug bij de auto heen en weer gereden over de “corniche” langs de westkant van de Combe en terug naar de camping.

Excursies Gresse en Vercors

Excursie 22

Zondag 4 juni 2023

Wandeling vanaf camping naar **Ruisseau de la Daraze**; afstand 6 km, hoogte 200 m. Deelnemers: 3

Onderwerpen: planten, vogels insecten

Waardering: 8

De route:

Vanaf de camping halverwege de grote parkeerplaats, via een “impasse”, zigzaggend via appartementencomplexen, de épicerie, cinema naar de parkeerplaats Serre Monet.

Vanaf daar staat aangegeven, richting Les Petits Deux, afdalend naar ruisseau over keiige veldweg en langs uitbundige weiljes.

In gehuchtje in de bocht omhoog, (aangegeven) veldweg links.

Blijvend stijgend, uiteindelijk in bos. Eerste mogelijkheid links afdalend door (glibberig) bospad.

Blijven volgen, beneden links brede veldweg aanhouden tot opnieuw Sentier des Arbres aangegeven staat.

Tot parkeerplaats camping terug kan eventueel door paadje.

Sfeerverslag:

Met z'n drieën op pad, naar een 4 km route met lichte stijging.

Al met al toch wel circa 6 km (waarvan de helft in de stromende regen) gelukkig niet koud.

Het klimmen was toch nog redelijk pittig, de 1^e helft van de afdaling door het bos behoorlijk lastig.

Maar we prezen voortdurend deze aardige route. Vooral bij droog weer: aanrader!

We sleepten nog behoorlijk wat waarnemingen binnen ondanks onze beperkte kennis. Maar het was té nat om te noteren.

Excursie 23

Zondag 4 juni 2023

Wandeling vanaf de camping naar **Col d'Allimas**; afstand 7 km, hoogte 160 m Deelnemers: 15

Onderwerpen: planten, vogels, insecten

Verslag:

Direct vertrokken vanaf de camping.

Met 15 personen vertrekken we voor de tocht van 7 km en ± 150 hoogtemeters. Eerste stop is bij het begin van een boomkruinpad. Helaas is dat gesloten.

Na een pauze weer langzaam omhoog. Nog even en de regen barst los, er wordt geschild.

Na 15 min. splitst de groep in drieën: doorgaan, afwachten en uiteindelijk teruggaan, óf direct teruggaan.



Foto Peter

Iedereen heeft de route of de helft in de regen gelopen.

Vanaf Col d' Allimas fraai uitzicht naar beide kanten.

Met name het eerste stuk (1km) en de afdaling van Col d' Allimas voert door grazig bloemrijk gebied. Vlakbij, tegenover de camping in de snackbar heerlijk koffie met bosbessenvlaai genuttigd.

Excursie 24

zondag 4 juni 2023

Wandeling: Vanaf camping naar **Col de Berrièvres**, over de balkonroute richting Pas de la Ville ; afstand 10 km hoogteverschil 900 m. Deelnemers: 2

Onderwerpen: vogels, landschap

Waardering: 6 vanwege het slechte weer

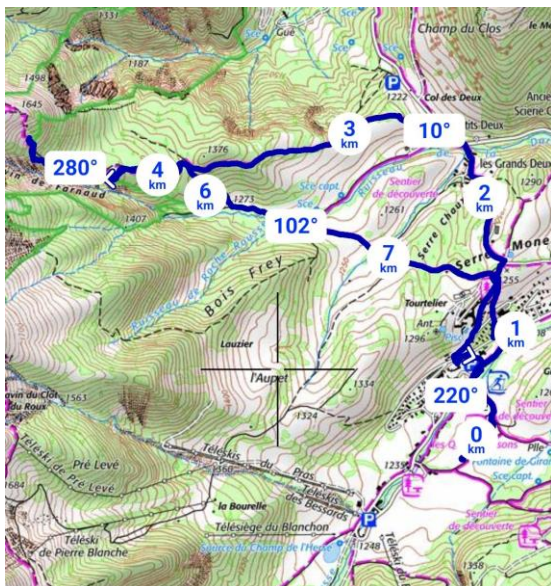

Moeilijk begaanbaar pad. Het bospad was vanwege de regen heel erg modderig. Het balkonpad was soms scheef en met weinig grip voor je voeten door gruis.

Uitzicht boven is mooi.

Verslag:

Na een wat rommelig begin door het skidorp liepen we omhoog langs Les Grands Deux, Les Petits Deux en van daar naar het noorden de helling op. Mooi weidegebied met orchideeën, overgaand in bos.

Het onderhoudspad was erg steil. Daar tussendoor kwam je steeds op een aangenamer pad dat beter te belopen was, dat er omheen slingerde.

Door werkzaamheden in het bos was het onderhoudspad flink vernield en door de regen werd het een grote modderpoel.

Eenmaal bij de balkonroute liep het beter. Mooie uitzichten. Maar sommige stukjes waren scheef tegen de helling met gruis en weinig grip voor je voeten. Niet zo prettig om te lopen.

De regen bleef aanhouden. Vandaar dat we besloten om terug te gaan.

Excursie 25

Zondag 4 juni 2023

Wandeling vanaf Col du Prayer; afstand weinig, hoogteverschil 150 m. Deelnemers: 3

Onderwerpen: Planten, vogels

Waardering: 10



Bosvogeltje Foto Kittie

Route naar excursiegebied:

Vanuit Gresse Zuidwaarts, eerst viade D8A, vervolgens de D 1075-E712 tot La Gare en dan de D7 langs Chichilianne tot aan een half verharde parkeerplaats met 2 picknicktafels in het groen van de Col de Prayer op 1197m hoogte.

28 km heen gereden in \pm 3 kwartier en terug idem.

Verslag:

We zijn van daar 3 kanten op gelopen.

1. Omlaag in zuidoostelijke richting op een halfverharde weg, die al gauw smaller werd en modderig. Daar stond de dactylorchesa majlis (mei-orchis) in diverse varianten. En soldaatjes, bijna uitgebloeid.
Voorbij een houten bruggetje stonden links van het pad vogelnestorchissen in een bosje en koraalwortels. Ook veel heerkruid.
2. Omhoog in het grasland ten oosten van de col: veel muggenorchis, poppenorchis, en een hommelorchis. Tevens diverse kleine kluwenklokjes.
3. Omhoog een pad in WZW-richting: muggenorchis, groene nachtorchis, aangebrande orchis, grote keverorchis, vliegenorchis, bleekbosvogeltje en purperorchis. Tenslotte op een plek met

veel kale klei 30 vrouwschoentjes en een spitzels orchis. Tevens zowel stengelloze als langbladige gentiaan.

Weing kilometers gelopen,
Onderdeel 1 ongeveer 100 meter gedaald en geklommen
Onderdeel 2 en 3 nog eens 50 meter geklommen en gedaald.

Mooi golvend landschap met bloemrijke graslanden, afgewisseld met bosjes en hellingen met natuurlijk loof- en naaldbos.
Onderweg zagen we 2 zomertortels.

Excursie 26

Ma 5 juni 2023

Wandeling: **Pas de Serpaton** ; afstand 5 km, hoogteverschil 250m. Deelnemers: 7

Onderwerpen: planten, vogels, insecten

Waardering: 7½ á 8; 9



Route Pas de Serpaton vanaf Gresse

Route van kamp naar excursiegebied:
In het centrum van Gresse op de D8a, bij een grote parkeerplaats rechtsaf, richting UCLAIRE. (deze weg heeft geen nummer Daar voorbij naar Les Puits, doorrijden tot een parkeerplaats, eindpunt van de route.

Excursieroute:
Asfaltweg tot bij communicatiestation. Daar veldweg rechts omhoog. Op de spitsing niet links omhoog maar rechtdoor (ca. 300m) over een smal veldweggetje. Gekeerd en route teruggelopen naar de parkeerplaats.

Verslag:

Op de parkeerplaats voorbij Les Puits, het beginpunt van onze excursie wachtte ons Cor, die vanuit Gresse naar ons beginpunt was komen wandelen.

Het weer was nog wat frisjes, we kwamen zo nu en dan bijna in de wolken terecht, maar gaandeweg werd het beter en liepen we in de volle zon.

Wij begonnen onze tocht langs een asfaltweg en al snel ontdekte Annet een heuse marmot op zicht afstand. Veel nieuws viel er voor ons niet te ontdekken, maar een paapje hield ons wel even bezig. Dichtbij een communicatiestation rond elven de koffiepauze. Daarna een veldweg, waarvan de bermen werden afgestruind. Bij een haakse afslag links de lunchpauze, waarvan Adrie gebruik maakte om de rode variant van de vlierorchis te ontdekken. Hier gingen Annemarie en Cor te voet terug naar Gresse, dat wij met camping en al duidelijk konden zien liggen.



Zicht op Gresse-en-Vercors vanaf de Pas de Serpaton. Foto Ruud

De overige 5 stroopten nog een 300m langs een smal pad de natuur af. Daarna de zelfde weg terug. Een tweede marmot en een gewone morielje waren toch ook wel bijzondere waarnemingen van deze excursie. Om ca. 15.00 uur weer terug op de camping. Een fijne excursie in de zon.



Dwergblauwtje. Foto Cor

Aanvullend verslag dd 6 juni:

Het verslag van deze excursie gisteren naar Pas de Serpaton, was voor ons aanleiding daar ook rond te kijken. Met de auto vanaf Gresse en Vercors naar de Pas de Serpaton via Uclaire. Voor de top bij de P geparkeerd.

Oude melklift bekeken. Langzaam wandelend over een asfaltweg naar de zendmast. Diverse roofvogels. Prachtige vergezichten op Mont Aiguille en de bergen waarlangs we gisteren de balkonwandeling gemaakt hebben. Prachtige bergweiden met veel bloemen waaronder opvallend veel narcissen!

Na de koffie een stuk langs de crête gelopen in noordelijke richting. Crête des Rochers de la Montagne de Gresse.

Prachtig weer! Verschillende parapenters. Mooie waarneming was een slangenarend met prooi. Ook steenarend en vale gier. Bij de lunch opvallend veel koninginpages.

Op de terugweg kwartels gehoord.

Verslag excursie 27

maandag 5 juni 2023

Wandeling vanaf camping **over het Balcon 'onder' Pas de Ville** terug via Baraque Forstière de Veymont ; lengte 10 km, hoogteverschil 500m. Deelnemers: 15

Excursieduur: ¾ dag

Onderwerpen: planten, vogels, insecten, landschap

Waardering: 7

Verslag:

We vertrokken met 15 deelnemers lopend vanaf de camping richting Pas de Ville over het Sentier Central. Het eerste deel van de stijging gaat door open bos. Daarna wordt het nog meer open.



Foto Peter

Ter hoogte van het Balcon wordt de wandeling in zuidelijke richting vervolgd. Hier mooie uitzichten over het dal en Gresse.

Ter hoogte van Route du Col d'Allimas slaat de wandeling linksaf naar het noordoosten en dalen we geleidelijk terug naar de camping. Deze terugweg leidde door een vochtig hellingbos.

Excursie 30

dinsdag 6 juni 2023

Wandeling in gebied **tussen La Batie en Tabulaires** óf Cascade la Pisse, óf Montagne de l'Aupes; afstand 12 km, hoogteverschil 500 m. Deelnemers: 9

Onderwerpen: planten, vogels, insecten, diversen

Waardering: 8



Foto Peter Op weg naar Les sources.

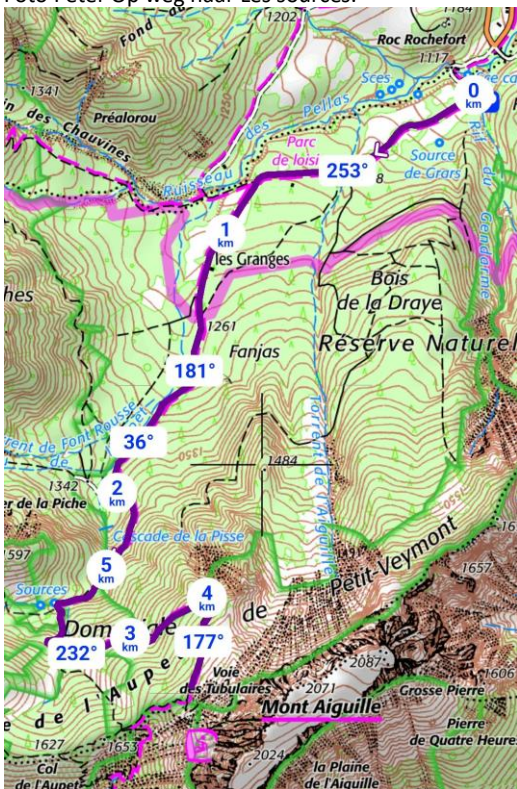

Route naar beginpunt:

Van la Gresse en Vercors via de D8a naar het zuiden via Col d'Allimas naar La Batie. Daarna 1e afslag rechts, over de Route Forrestière de Font Rousse. Tot de parkeerplaats.

Verslag:

We volgen een enigszins verhard pad.

Bij het begin staat een bord met informatie over de historische plek: Camp Font Rousse. In 1940 was het een soort opvoedingskamp voor jongeren. Rond 1943 overgenomen door het verzet.

In een s-bocht staat wat bosorchis, beginstadium.

We passeren een soort parcours onder de naam acrobatique en foret. En een zeer eigentijdsbord waarop o.a. staat: drones verboden.

Eerst bosrand met weites rechts, daarna echt bos. Dan klimmen, het wordt wat lastig. Gemengd beuken-dennenbos.

Het 1^e prille venusschoentje wordt gezien.

Bij de cascade een stop. Daar veel Tozzia Alpina.



Tozzia Alpina en Anthyllis Montana. Foto's Ruud

We lopen door naar Les Sources. I.p.v. een 'op-en-neerwandeling' zien een aantal van ons de mogelijkheid om een ronde te lopen. Freek, Wim en Kitty gaan terug. Ze ontmoeten Franse wandelaars die een goede tip geven, en daar vinden we een prachtig, voluit bloeiende "Sabot de Venus", Zoals de Fransen zeggen.

Excursie 32

Dinsdag 6 juni 2023

Wandeling vanaf de camping, naar **Col des Deux**, afstand 10 km hoogteverschil 700 m. Deelnemers: 6

Onderwerpen: planten, vogels

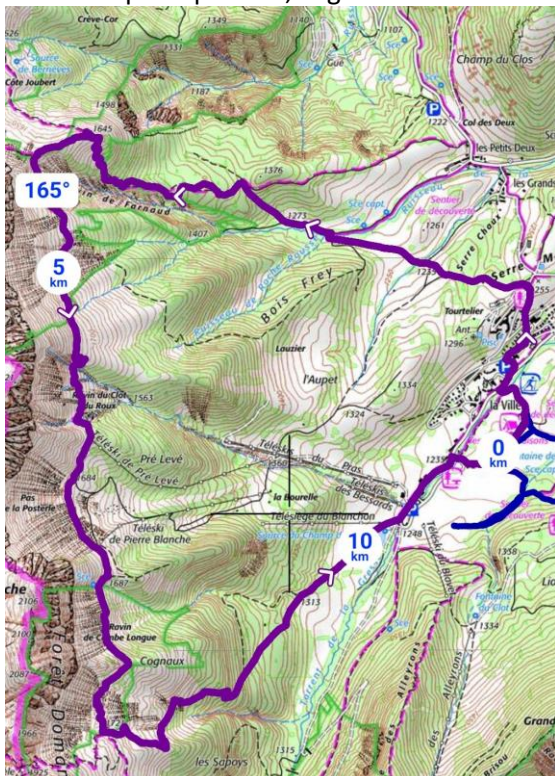

Route:

Klimmen naar de balconroute tot onder de Pas de Berrière; lopen tot onder Pas de Ville en afdalen naar de camping

Verslag:

Bij Crete de Serre Monet naar het westen.

Over de Serre Chaud naar een zijbeek van de Ruissaeu de la Garaze.

Net tevoren was ter rechterzijde een flinke bijenstal. Eén zwerm had zich verzameld tot een forse bal pal naast het pad.

De ruisseau een eindje gevolgd tot bij het waterwingebied en toen langs een nieuw zwaar uitgespoelde bosbouwweg omhoog naar het pad van Les Petits Deux naar Pas de Berrièves.

Koffiepauze net voor je het bos uitkomt.

Na flink gezigzag het Balcon Est bereikt. Zuidwaarts over diverse puinhellingen en blokstromen. Eerst 3 steenbokken, later één, die voor ons poseerde, liggend op een steen, nog later een hele kudde van zo'n 50 stuks onder ons!



Foto Frans D

Onderweg nog een vrouwtje korhoen en op een blokstroom net onder Pas de Ville een populatie *Dryopteris villari*.

Langs het Sentier Central weer terug naar de camping.

Bij de route naar Pas de Berière is de stijging geleidelijker en aangener dan die naar Pas de Ville. Mooie tocht!

Verslag excursie 33

woensdag 7 juni 2023

Wandeling: **Vallee de Combeau** (hoogvlakte); afstand 5 á 8 km, hoogte 200m. Deelnemers: 8

Onderwerpen: planten, vogels, landschap



Foto Marjolijn



Route naar het excursiegebied:

We zijn met 8 mensen en 3 auto's via Col de Menée en vlak voor Nonnieres via Bénevisse naar de P van Combeau gereden.

Onderweg prachtige steile rospartijen.

Verslag:

Op de P heel veel mensen, voornamelijk Fransen. Maar die verdwenen snel in het landschap.

Op het infobord hebben we nog gekeken wat we tegen konden komen en dat was veel, o.a. korhoen, wolf, edelweiss, marmot.

Na een koeienstal gepasseerd te hebben hadden we om ongeveer kwart voor 11 koffiepauze. En op dat plekje vond Frans een alpenfijnstraal. De weitjes zijn heel bloemrijk, veel Engels gras en zonneroosjes. De rotsen met sempervivum en andere

rotsplanten.

Een rotsachtig landschap met mooie dennen, pinus mugo subsp. uncinata.

Onder het klimmen werd het steeds kaler en meer karstlandschap. We gingen lunchen op een plek met veel karst en daar zagen we veel alpenkauwtjes en even daarvoor 2 vale gieren.

Hoogtepunt was de ontdekking van heel veel dipteris vilarii. Maar ook andere varens.

Na de lunch splitste de groep zich. Tineke en Freek gingen naar de col, Mark en Annamarie gingen verder met het karstonderzoek. 4 mensen gingen via een ander pad naar beneden, naar de auto, onderweg nog een 4-tal stoeiende marmotten bewonderd en leuke miertjes in een koeienvlaai.

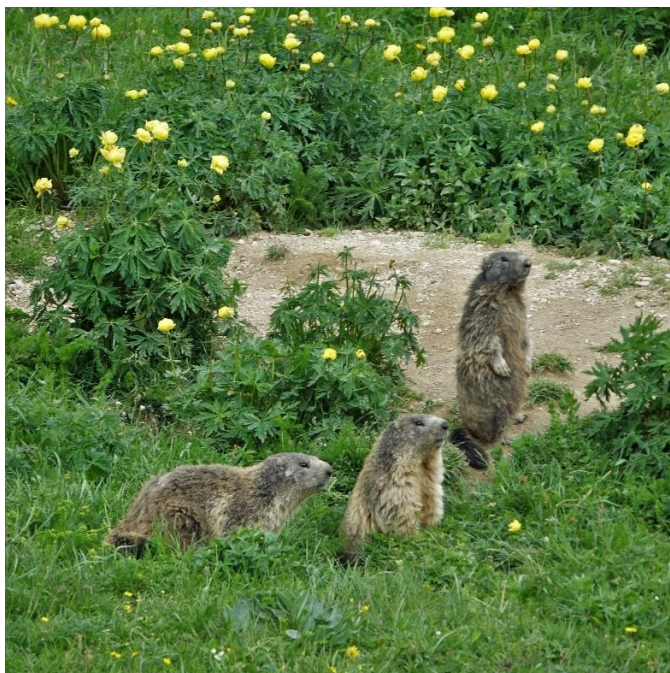

Alpenmarmotten. Foto Ruud

En een mierenproef door Marc uitgevoerd. Door met een bonnetje geprikt op een wandelstok langs de mieren op het nest te bewegen, resulterend in een sterke lucht van mierenzuur, dat door de boze mieren tegen het papier werd gespoten.

Excursie 35

Woensdag 7 juni 2023

Wandeling: **Col de Pellas**; afstand 7 km(?), hoogteverschil 100m. Deelnemers: 5

Onderwerpen: planten

Waardering: 8

Route naar de wandeling:

In Gresse en Vercors de D8a nemen naar St. Michel les Portes. Geparkeerd na La Batie bij een bocht van de weg, op 7 km van Gresse en 4 km van de Col de l'Allimas.

Verslag:

We beginnen op een viersprong met 2 onverharde wegen! Brug over en breed pad op. Na enkele 100-en meters naar rechts, de sterkere klim naar de Col de Pellas nemen. Dit sterk stijgende pad naar de col (1340m) blijven volgen.

Het werd modderig en glad, tegen het eind. Na 98m klimmen – koffiestop. Prachtige bloemenweitjes en prachtig uitzicht op de Mont Aiguille.

Op de col regen en hagelstenen. Terug via een karrenspoor en zigzagweg. Een geleidelijke afdaling. Na de eerste haarspeldbocht en nog 100 meter lopen zien we in de linkerberm ruim 100 vrouwschoentjes. Op het moment dat we ze zagen was het droog. Ook veel purperorchissen en een enkele vliegenorchis.

Halverwege lunch en bij de verdere afdaling nog een tiental vrouwschoentjes.

Om 14.40 bij de auto. Terug naar de camping.



Foto Ruud

Excursie 36

Donderdag 8 juni 2023

Wandeling vanaf de camping naar de **hoogvlakte achter Pas de Ville**; afstand 14 km, hoogteverschil 1300 m; deelnemers: 3

Onderwerpen: planten vogels vlinders, insecten

Waardering: 9

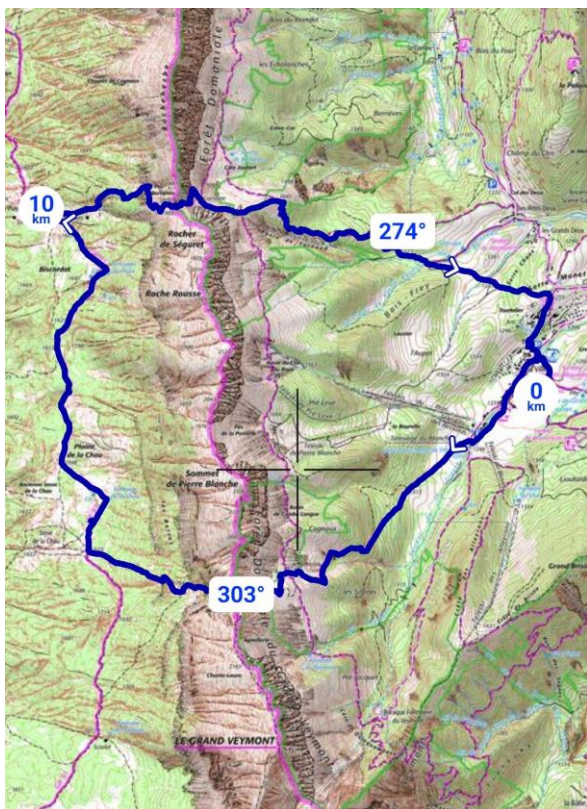

Verslag:

Met Cor en Frans omhoog om eindelijk eens óver de Pas de Ville te gaan naar de hoogvlakte vlak achter de bergketen waar we al een week op uitkeken. Het was een prachtige zonnige dag. Helemaal klaar voor de grote tocht gingen we op pad.

We liepen via het dorp naar het begin van de wandeling, om geen natte voeten te halen op het pad rond de camping. Op het steile pad naar Pas de Ville liepen we stevig door langs de cypreswolfsmelk, tweekleurige bergcentaurie, vleugeltjesbloemen, rapunzel en de nog niet bloeiende gele gentiaan. Cor en Frans merkten ook vlinders op waar ik (Tineke) geen oog voor had.

Na een uur bereikten we al de balkonwandeling. Het zwaarste stuk zat erop. Heerlijk uitrusten met koffie.

Ik had toen het vertrouwen dat we het wel zouden redden, dus ik durfde een stuk langzamer te lopen, omhoog langs een breed zigzaggend pad tot Pas de Ville.

Vlak voor de pas wees een tegenligger ons op een groepje steenbokken. De steenbokken waagden één voor één de overtocht over een steil stenveld. Mooi om te zien en we ontwaarden steeds meer steenbokken, het was een heel grote kudde.

Op de pas zittend aten we wat. Daarna liepen we de helling aan de andere kant naar weer beneden. We kwamen veel Belgen tegen, die op weg naar de pas waren. En sommigen, die zelfs nog naar de Grand Veymont wilden.

Eenmaal 200m lager ontvouwde zich een grote vlakte voor ons uit met grazige begroeiing. Er stonden verspreide bergdennen en her en der waren er niveauverschillen, soms glooiend en soms als een 'muurtje'. We zagen honderden orchideeën: mannetjesorchissen, vlierorchissen -de gele en de rode. We kwamen weinig andere wandelaars tegen. Het was een mooie stille omgeving.

Nadat we ongeveer te hoogte van Pas de Berrieve waren was het zoeken en gissen wat de juiste route moest zijn. We namen de eerste schuine afslag naar de col, de route die Frans zag op Strava. Na 100m omhoog liepen we wel over het pad, zoals het op de kaart stond aangegeven. Het was een korte klim naar Pas de Berrieve.

Eenmaal boven zagen we voor ons een steile afdaling van alleen maar steenslag en pas ver daaronder grazige en beboste hellingen. De eerste 200m afdalen vanaf de balkonroute was dan ook lastig en moeilijk door de losse stenen en de steilte. Daarna was het weer het bekende pad, dat goed beloopbaar was, als je maar goed op het bergpad bleef. En niet te veel op het bosbouw-pad verzeilde. Het was een uitputtende wandeling, maar wel prachtig.

Vogels: Roodborst, vink, merel, grote lijster, zanglijster, heggemus, torenvalk alpenkraai, alpenkau,
Planten: cypreswolfsmelk, tweekleurige bergcentaurie, vleugeltjesbloemen, rapunzel (nog niet bloeiend) gele gentiaan, gele vlierorchis, rode vlierorchis, mannetjesorchis, knolsteenbreek, kogelbloem met donkere steel, kogelbloem met lichteresteel en zijblaadje

Zoogdieren: Steenbokken

Insecten: Koekoekshommel, soldaatjes

Excursie 37

Donderdag 8 juni 2023

Wandeling van Col de l' Allimas naar Gorge de Fombarange; korte versie afstand 4 km, hoogteverschil 70m. Deelnemers: 8; opgesplitst in 3 en 5 deelnemers

duur: ½ á ¾ dag

onderwerpen: planten, vogels, insecten

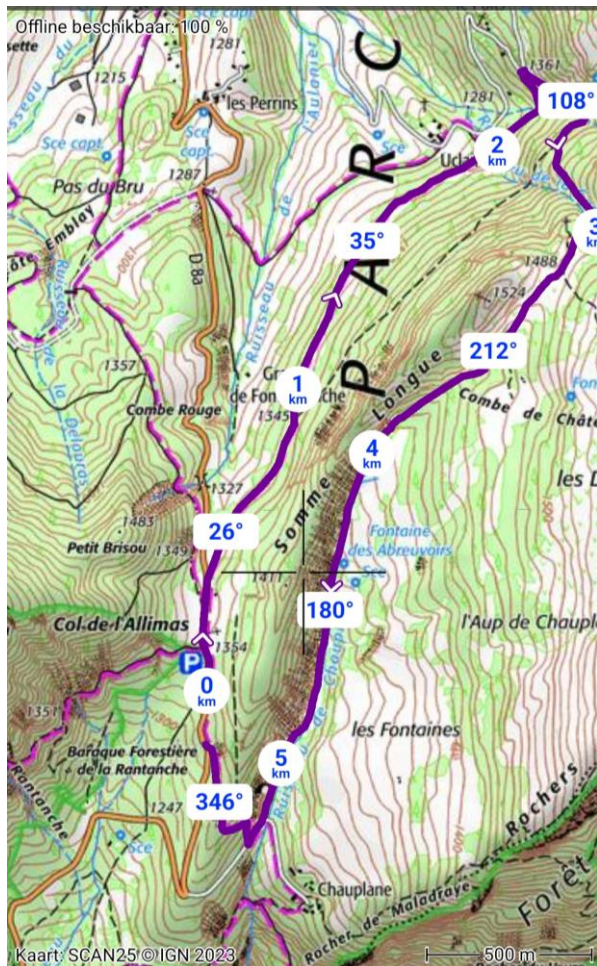

Route van het kamp naar het excursiegebied: In het dorp staat de Col de l' Allimas al op de richtingborden.



Alpenanemoon. Foto Ruud

TIP: Voor een makkelijke excursie (hoogteverschil 120 m) is aan te raden de route andersom te lopen dan wij deden (variant 2). Zet je de auto op de Route de Chauplane (1274). Lopen naar Chauplane (1259) en het pad omhoog lopen, langs de Ruisseau de Chauplane. Tot 1372 en verder naar Uclaire (1314). Dan terug afdalen naar Col de l' Allimas. Prachtig met o.a. veel orchideeën.

Verslag van de 2 excursies:

Op de parkeerplaats van Col de l' Allimas wordt al duidelijk, dat we zullen beslissen wat we willen:

1. Lopen zonder veel (\pm 70m) stijgen en dalen óf 2. Een groter rondje maken en \pm 120m stijgen.

Verslag van 1.

Even een klein stukje over de weg, dan een zijpad in, waar we verwelkomd werden door een aantal bosorchissen en enkele bosvogeltjes die goed het verschil lieten zien tussen witte en bleke: ze stonden naast elkaar.

Het was een kruipexcursie, dus was er ook veel aandacht voor andere planten, vogels en insecten, zodat het looptempo prettig was bij te houden.

Drie personen gingen op hun gemak dezelfde weg weer terug. Daarbij viel het oog op weer andere dingen. Steeds genoten we van de kleurenpracht van allerlei bloemen: afwisselend wit, roze, geel, paars, blauw, in allerlei combinaties. Ook was het warmer; vlinders vlogen af en aan, allerlei bestjes lieten zich bekijken en in de lucht vloog even een erg grote vogel.

De auto op de parkeerplaats was flink ondergestoven door de bloeiende dennen. Even de ruitenwissers aan en terug naar huis.



Paradijslelie en gewone morielje. Foto's Ruud

Verslag van 2.

Na de koffiepauze besloten 5 personen door te gaan met meer klimmen en dalen. Deze vijf vervolgden het pad boven Uclaire en namen de afslag naar rechts in noordoostelijke richting tot aan de asfaltweg van Le Puits. Meteen gingen we opnieuw rechtsaf een pad in, in zuidoostelijke richting met een geleidelijke, maar stevige klim tot langs de Ruisseau de la Combe des Têtes.

Het pad liep over een pasje met een kruis en uitzicht op Gresse en boog daarna naar het zuidwesten. Boven hebben we geluncht. Het pad ging geleidelijk omlaag langs de Ruisseau de Chauplane. Een prachtig afwisselend landschap met o.a. het baltsgeluid van korhanen.

Bij de asfaltweg besloten we om daarlangs terug te lopen naar Col de l' Allimas.

Excursie 39

Donderdag 8 juni 2023

Wandeling vanaf de camping **in het bos rond Baraque Forestière de Veymont** op de route naar Pas de Ville. Afstand 7 km, hoogteverschil 160m; deelnemers: 3

Onderwerpen: planten, orchideeën. Zoeken naar de koraalwortel.

Waardering: 9

Verslag:

Lopen vanaf het kampterrein → achter de camping, over de parkeerplaats → links van de brug: het brede pad volgen.

Na de afsplitsing naar de bruine houten brug, begint op het hoofdpad, na ± 20 m een smal paadje door het gras naar rechts naar het riviertje de Gresse.

Dit paadje volgen, tot je bij een dam in de rivier niet verder kunt.

Langs het riviertje verder lopen.

Daar stonden 8 orchideeën, waarvan heel bijzonder: wit soldaatje en spietzelorchis

Koffie gedronken langs het riviertje.



Detail koraalwortel. Foto Ruud

Daarna het bos in, over het pad dat afdaalde vanaf de balkonroute. Daar hebben we de koraalwortel gevonden!

Terug naar de rivier om te lunchen. We hebben geen waterspreeuw kunnen waarnemen.

Totaal 9 orchissoorten. Bijzonder fraai ook het bloeiend vetblad.

13.45 u. terug op de camping. Het was prachtig zonnig weer!

Excursie 40

Donderdag 8 juni 2023

Wandeling bij **het meer Monteynard Avignonet**, heen en terug over de hangbrug. Deelnemers: 2

Onderwerpen: planten, landschap

Route van het kamp naar excursiegebied:

Ongeveer 25 km van Gresse, enkele kilometers na Treffort de auto geparkeerd op Parking les Vignes.

Hett is betaald parkeren. Dit geeft aan dat dit gebied, bestaand uit gemengd bos, glooiend met weites, vooral een recreatieve bestemming heeft.

Verslag:

We hebben langs het meer gelopen tot de eerste himalayabrug: "passerelle himalayenne". Spannend hoog boven het water met imposante kliffen.

De weg naar de 2^e brug was 4,4 km. Te ver, dus terug over de brug. Daarna even langs uitkijkpunt Avignonet, de stuwdam. Spectaculair uitzicht met een wat luguber bloemetje aan het hek.

Het is een leuk uitstapje. Je bent niet alleen. De brug was vol schoolkinderen. Veel mooie uitzichten.

Bezoek aan Lac de Monteynard d' Avignonet

Duidelijke route. Volop parkeerplaats tegen betaling.

Route naar de brug gaat via breed bospad, klein hoogteverschil. Weilandje met weinig bloemen.

Bermen al gemaaid.

Zicht op het meer en de overkant is erg mooi op bepaalde punten. Lopen over de passerelle d' Ebron was goed te doen. Naar de volgende passerelle du Drac was ongeveer 5 km verder lopen.

Op de terugweg een omweg gemaakt langs de barrage. Wel interessant.

Plantenwaarnemingen: salomonszegel (al besjes!) geel walstro, muizenoor, bergandoorn, bosorchis, zonneroosjes, ononis fruticosa (ook met peul gedetermineerd), poppenorchis, bije- of hommelorchis(?),

blauwe sla - lactuca perennis - .

- veel vlinders
- smaragdhagedis

Excursie 41

Donderdag 8 juni 2023

Wandeling “Kleine balkonroute” vanaf camping via Cabane Forestière de Veymont; afstand 10 km, hoogteverschil 700m. Deelnemers: 2

Onderwerpen: planten

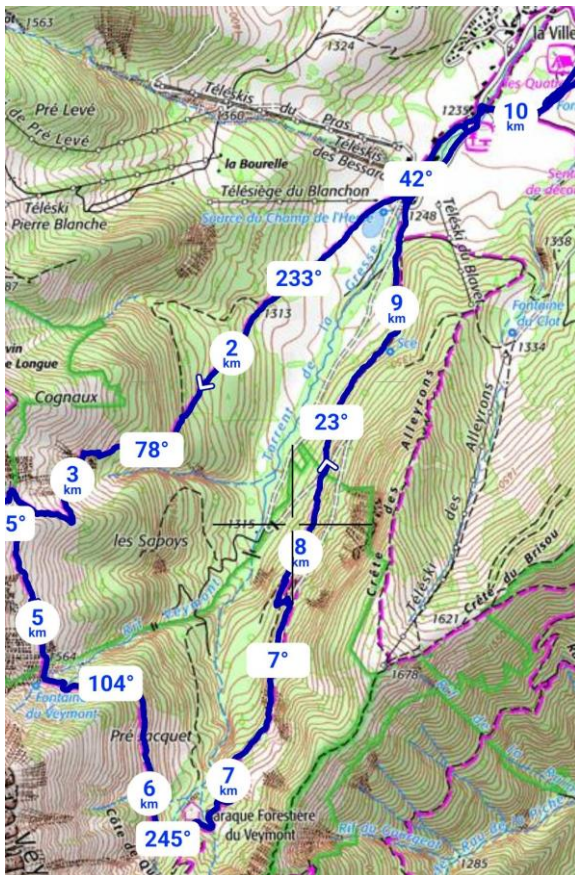

Mooie wandeling.

Aanvulling plantenwaarnemingen:

- Allium victorialis
- globularia nudicaulis
- orchis spitzelii (spitzelli orchis)
- dryopteris villarii
- sorbus chamaemespilus

Verslag excursie 43

Vrijdag 9 juni 2023

Wandeling: van Col de Serpaton naar Rocher du Cleton; afstand 7 km, hoogteverschil 300m.

Deelnemers: 4

Duur: ¾ dag

Onderwerpen: planten, vogels

Waardering: 8

Route naar het excursiegebied:

In Gresse de afslag naar Uclaire en Les Puits.

Daar verder gereden tot de P aan de weg naar de antennes de Serpaton.

Verslag:

Te voet naar de Antennes en dan verder omhoog naar het Croix de St. Paul.

In het gras langs het pad bij het hek net boven de antennes: 4 maanvarentjes.

Op een steil stukje iets rechts van het pad: 20 exemplaren van primula lutea.

Vervolgens zijn we langs de Fontaine de la Chau gelopen op een kleilig koeienpad en daar schuin omhoog richting Rocher du Cleton. Op de kam geluncht en daarna teruggelopen over de kam: een redelijk graspad.

Onderweg 2 knotsorchissen. Via de asfaltweg terug naar de P.

Landschappelijk een prachtige tocht. Door het bewolkte en soms miezerige weer weinig vogels en vlinders.

Excursie 44

Vrijdag 9 juni 2023

Wandeling: **Col des Pellas**; afstand 4 km, hoogte 200m. Deelnemers: 11

Duur: ¾ dag

Onderwerpen: orchideeën



Venusschoentjes. Foto Ruud

Verslag:

Met 11 personen gestart, vanaf Les Pellas via wandelpad naar de col via de weg terug.

Diverse orchideeën: purper orchis, bosorchis, etc. en meer dan 126 Venusschoentjes.

Mooie wandeling met mooie uitzichten waaronder uitzicht op de Mont Aiguille

De route bergop was best wel lastig.



Doorkijkje op bloemrijk grasland en Le Grand Veymont. Foto Ruud

Waarnemingen op de campings

Chapelle-en-Vercors	Gresse-en-Vercors
Planten	Planten
adderwortel	3-kleurig viooltje
berenklauw	blaassilene
bergklokje	blauwe rapunzel
bergknautia	brede ereprijs
bosaardbei	hoornbloem
brunel	klaprooswilde reseda
dolle kervel	kruisbladwalstro
geel walstro	lieve-vrouwe-bedstro
gele morgenster	madeliefje
gewone ereprijs	margriet
glad walstro	ooievaarsbek
grote brandnetel	ratelaar
harige ratelaar	rolklaver
kleine ratelaar	scherpe boterbloem
knolsteenbreek	slangenkruid
kruipend zenegroen	smalle weegbree
kruisbladwalstro	soldaatje
Madeliefje	
margriet	
robertskruid	
rode klaver	
rotszeepkruid	
ruige weegbree	
schapenzuring	
scherpe boterbloem	
veldereprijs	
veldsalie	
veldsla	
vogelmelk	
zachte ooievaarsbek	
Vogels	Vogels
boerenzwaluw	ransuilen
bosuil	vink
groene specht	zwarte kraai
grote bonte specht	zwarte mees
grote lijster	zwarte roodstaart
koekoek	zwartkop
merel	

puttertje	
ransuil	
steenuil	
torenvalk	
vink	
witte kwikstaart	
zwarte roodstaart	
zwartkop	
Vlinders	
oranjetip	
bont zandoogje	
Diversen	
kameelhalsvlieg	
meikever	
ruigtelieveheersbeestje	
veldkrekel	
vleermuis	

Loek

Inleiding vlinders

Dagvlinders

De aankondiging van de kampeerreis naar de Vercors en de bijbehorende verslagen van voorgaande reizen verleidde mij om mee te gaan. Een kalkrijk gebied met grote diversiteit aan planten, vogels en vlinders. Vooral de laatste soortgroep trok mijn aandacht. Dit werd nog eens versterkt door het verslag van KNNV-kamp-2002. Daarin stond een lange lijst van waargenomen dagvlinders. Na enig zoeken op internet vond ik nog twee publicaties over vlinders in de Vercors. Een artikel in het tijdschrift Vlinders 2022-2 gaf de doorslag: "het kost geen moeite om op een morgen zestig soorten op te schrijven...." Als beginnend vlinderaar is mij deze kampeerreis goed bevallen, al hebben we bij lange na niet die aantallen gezien.

Voor vlinders zijn de weersomstandigheden van groot belang, warmte om te kunnen vliegen, voldoende zonneschijn zodat planten hun nectar aanbieden en niet te droog in verband met voedsel voor de rupsen. Het zat dit jaar niet mee. Volgens de lokale mensen is het dit voorjaar langer koud gebleven dan andere jaren, en is er in de weken voorafgaand aan ons kamp veel regen gevallen. Niet ideaal om veel vlinders te zien dit seizoen.

Ik heb nog de website van Meteo-France bekeken en gezocht naar gegevens over de afgelopen jaren. Daar is geen eensluidende conclusie uit te trekken, om twee redenen: Ten eerste van de situatie in La Chapelle en in Gresse zijn geen plaatselijke gegevens te vinden, wel van Montélimar. Dit ligt echter circa 100 km zuidwestelijk en minder hoog op ongeveer op 150 m. De tweede reden is dat het weer plaatselijk zeer sterk kan verschillen. Uit eigen ervaring meegemaakt; Tijdens onze meest regenachtige dag, zondag 4 juni 1^e dag nabij Gresse, is een groep meer zuidwaarts op excursie geweest en zij hebben toen een mooie zonnige dag gehad.

De vlinders; we hebben gedurende ons verblijf 37 soorten dagvlinders waargenomen. Daarvan zijn er 7 soorten niet tijdens eerdere kampen waargenomen. In grote lijn zijn er twee gebieden bezocht: de 1^e week de westzijde van de bergketen en Hauts Plateaux vanuit La Chapelle en Vercors, en de 2^e week Gresse en Vercors aan de oostzijde van deze bergrug.

De waarnemingen zijn gebundeld in een aparte bijlage met daarin de soorten en voorkomen in de verschillende periodes en locaties. Naast ons bezoek heb ik de lijst aangevuld met eerdere waarnemingen tijdens KNNV-kampen. Vooral het verslag van 2002 was hierin zeer uitgebreid. Tijdens het kamp in 2023 in de periode van 27 mei t/m 9 juni waren er 2 minder goede vlinderdagen. De andere dagen zijn overwegend droog en is het 20-25 graden met regelmatige zonneschijn. Vanaf een uur of elf zijn de meeste vlinderwaarnemingen gedaan.

Tijdens de wandeling bij Echevis (30 mei), Le Genis (1 juni) aan de zijde van La Chapelle en Col de Serpaton (5 juni), rondje om het dorp (7 juni) en Hauts Plateaux (8 juni) aan de zijde van Gresse zijn relatief veel vlinders waargenomen; 10 soorten en meer.

Omdat dit kamp vroeger in het jaar plaats vond, zijn er ook andere (o.a. vroeg vliegende) soorten waargenomen die in eerdere kampen niet zijn gezien. De eerste week was een nieuw gebied, La Chapelle, misschien dat daardoor ook enkele nieuwe soorten zijn gezien: Resedawitje, Cleopatra, Zilveren maan en Zuidelijke aardbeivlinder. Van de eerste twee soorten zijn helaas geen foto's beschikbaar. De Cleopatra's bij Echevis waren zo druk aan het vliegen dat er geen moment van rust

was om ze op de foto vast te leggen. Natuurlijk wel goed kunnen zien, prachtig die “grote citroentje-achtige vlinders met oranje blosjes op de voorvleugels”! De waarnemingen en foto’s Moerasparelmoervlinder, Zilveren maan en Zuidelijke aardbeivlinder zijn ook gevalideerd door Observation.org.



Zuidelijke aardbeivlinder. Foto Cor

Twee nieuwe soorten voor de lijst; Groentje en Sleutelbloemvlinder zijn zowel aan de westelijke en oostelijke zijde waargenomen. Deze soorten vliegen ook wat vroeger dan de perioden waarin eerdere kampen zijn gehouden.

In het artikel in Vlinders 2022-2, werd een rapport genoemd “De Dagvlinders van Gresse-en-Vercors en omgeving”. Hierin wordt vermeld dat er jaarrond zeker 125 soorten dagvlinders rondvliegen. Door ons zijn er 2 soorten waargenomen, die niet zijn vermeld in dit rapport; Zilveren maan en Rotsvlinder. Beide soorten zijn op basis van ingevoerde foto’s wel gevalideerd door Observation.org.

De Zilveren maan (*Boloria selene*) is een eenmalige waarneming, en daarvan uitsluitend de bovenkant in beeld. In eerste instantie dacht ik aan Zilvervlek (*Boloria euphrosyne*). Door Observation.org is deze gevalideerd als Zilveren maan. Thuis nog eens de kenmerken opgezocht en blijkt dat de verschillen tussen beide soorten vooral betrekking hebben op de onderzijde van de vleugels, en die heb ik niet op de foto. Conclusie is dat de waargenomen soort Zilveren maan ongewis blijft.

Rotsvlinder (*Lasiommata maera*): De soort is door ons vaker gezien, maar misschien te weinig in detail bekeken. De Kleine rotsvlinder (*Lasiommata petropolitana*) is door Van der Straten waargenomen in dit gebied. De kenmerken van beide soorten heb ik thuis nog eens nagezocht, en deze liggen heel dicht elkaar. De onderscheidende kenmerken zijn niet op de foto’s te zien. Beide soorten komen in hetzelfde gebied voor volgens de Dagvlinder Veldgids. Conclusie is dat de soort als waarneming overeind blijft.

Tot slot nog twee bijzondere waarnemingen. Tijdens de reisdag, van west naar oost op zaterdag 3 juni, zijn we nog naar een uitkijkpunt bij Col de Rousset geweest om o.a. Vale gieren van bovenaf te bewonderen. Tijdens de wandeling van de parkeerplaats (parking De Beure) naar het uitkijkpunt, 200 meter stijging, een groot aantal Kleine vos van west naar oost zien vliegen. Eenmaal bovenaan vlogen ze nog door richting het hoogste punt. Onderweg daarnaar toe stonden veel bloeiende Paardenbloemen waar de Kleine vossen zich tegoed aan deden. Tussendoor diverse confrontaties

met andere vlinders. In een poging het aantal te schatten met een steekproefvlak zouden er aan de rand van het plateau toch honderden Kleine vossen rondvliegen.

Bij een wandeling rondom Gresse op 7 juni foeragerende vlinders waargenomen op ezeldrollen (zie foto). Het was een af en aanvliegen van vlinders op die plek. In ieder geval vier vlindersoorten daarop gezien; Dwergblauwtje, Kalkgraslanddikkopje, Bruin dikkopje en Adonisblauwtje.



Kalkgraslanddikkopje, Bruin dikkopje en 2 Adonisblauwtjes. Foto Cor

Nachtvlinders

Er zijn een beperkt aantal soorten(25) overdag waargenomen in het veld. 's Avonds is geen poging gedaan om met lichtval of laken nachtvlinders te lokken/vangen. Van een aantal soorten zijn slechts de rupsen gezien. Diverse soorten zijn ook ingevoerd op Observation.org ter verificatie van soort.

De gegevens uit voorgaande jaren zijn overgenomen uit de 2 verslagen van de KNNV-kampen Vercors2002 en Vercors2014.

Bronnen voor dag- en nachtvlinders in de Vercors

- Vlinders inventariseren in de Vercors. In tijdschrift Vlinders 2022-2 (M. Verhagen, J. van der Straaten, 2022).
- Dagvlinders Veldgids voor Europa en Noordwest-Afrika (T. Tolman, R. Lewington, Kosmos 2017).
- De Dagvlinders van Gresse-en-Vercors en omgeving (J. van der Straaten, M. Verhagen en H. Sierdsema, 2021 Saxifraga Foundation - www.saxifraga.org).
- Kampverslag KNNV Vercors 2002, daarin opgenomen waarnemingen tijdens KNNV kampen van 1998 en 2002*.
- Nachtvlinders; Veldgids met alle in Nederland en België voorkomende soorten. (P. Waring en M. Townsend, Tirion 2007).
- www.observation.org

*Opmerking in het Kampverslag KNNV Vercors 2002: "In het verslag van 1998 worden geen Dikkopjes genoemd. Vermoedelijk is er een bladzijde weggevallen?"

Cor

Vlinderwaarnemingen tijdens KNNV-kampen 1998, 2002, 2014 en 2023 in de Vercors							
Dagvlinders							
	La Chapelle-en-V	Gresse -en-V	Gresse -en-V	Gresse -en-Vercors	Gresse -en-Vercors	Gresse -en-Vercors	
	eind mei	begin juni	juli	juli / aug	juli / aug	aug	
	westzijde 27-5 t/m 2-6-2023	oostzijde 3-6 t/m 9-6-2023	I 7-7 t/m 21-7-1998	II 21-7 t/m 4-8-1998	III 24-7 t/m 7-8-2002	IV 10-8 t/m 23-8-2014	
Grote pages							Papilionidae
Koningspage	X		X	X	X		Iphiclides podalirius
Koninginnepage	X	X	X	X	X	X	Papilio machaon
Apollovlinder	X		X	X	X	X	Parnassius apollo
Witjes							Pieridae
Groot koolwitje	X	X	X	X	X		Pieris brassicae
Klein geaderd witje	X		X	X			Pieris napi
Klein koolwitje		X	X	X	X	X	Pieris rapae
Groot geaderd witje	X		X	X	X		Apora crataegi
Boswitje		X	X	X	X	X	Leptidea sinapis
Resedawitje	X						Pontia daplidice
Gele luzernevlinder	X		X	X	X		Colias hyale
Bergluzernevlinder			X	X	X		Coilas phycomone
Zuidelijk luzernevlinder				X	X		Colias alfacariensis
Oranje luzernevlinder				X	X		Colias croceus
Citroenvlinder	X	X	X	X	X		Gonepteryx rhamni
Cleopatra	X						Gonepteryx cleopatra
Oranjetip	X	X	X				Anthocharis cardaminis
Kleine pages							Lycaenidae
lepepage			X				Satyrium w-album
Wegedoornpage			X	X	X		Satyrium spini

Groentje	X		X					Callophrys rubi
Vuurvlinders								Lycaenidae
Morgenrood				X	X	X	X	Lycaena virgaureae
Bergmorgenrood				X				Lycaena virgaureae montanus
Rode vuurvliinder				X	X	X		Lycaena hippothoe
Kleine vuurvliinder	X			X		X		Lycaena phlaeas
Bruine vuurvliinder				X				Lycaena tityrus
Violette vuurvliinder						X		Lycaena alciphron
Blauwtjes								Lycaenidae
Klaverblauwtje				X		X		Polyommatus semiargus
Icarusblauwtje				X	X	X	X	Polyommatus icarus
Provencaals bleek blauwtje				X				Lysandra hispana
Gentiaanblauwtje				X				Maculinea albon
Dwergblauwtje	X		X	X	X	X		Cupido minimus
Wikkeblauwtje				X	X	X		Polyommatus amandus
Turkooisblauwtje					X	X		Polyommatus dorylus
Bleek blauwtje	X			X	X	X	X	Polyommatus coridon
Heideblauwtje				X				Plebeius argus
Vals heideblauwtje					X			Plebeius idas
Adonisblauwtje	X		X	X		X		Polyommatus bellargus
Witstreepblauwtje				X	X	X	X	Polyommatus amon
Groot tragantblauwtje					X			Agrodiaetus escheri
Bruin blauwtje				X	X	X		Aricia agestis
Vals bruin blauwtje					X			Aricia artaxerxes
Esparcetteblauwtje				X				Polyommatus thersites
Tijmblauwtje						X		Maculinea arion
Boomblauwtje						X		Celastrine argiolus

Kroonkruidblauwtje						X		Plebeius argyrognomon
Weerschijnvlinders								Nymphalidae
Sleutelbloemvlinder	X		X					Hamearis lucina
Grote weerschijnvlinder				X	X	X	X	Apatura iris
Blauwe ijsvogelvlinder				X				Limenites reducta
Kleine ijsvogelvlinder				X			X	Limenites camilla
Vossen								Nymphalidae
Distelvlinder			X	X	X	X		Vanessa cardui
Atalanta	X		X	X	X	X		Vanessa atalanta
Grote vos				X		X		Nymphalis polychloros
Kleine vos	X		X	X	X	X	X	Aglais urticae
Gehakkelde aurelia	X			X	X	X	X	Polygonia c-album
Dagpauwoog				X	X	X	X	Inachis io
Rouwmantel					X			Nymphalis antiopa
Parelmoervlinders								Nymphalidae
Moerasparelmoervlinder			X					Euphydryas aurinia
Bosrandparelmoervlinder				X	X	X	X	Argynnis adippe
Duinparelmoervlinder					X	X		Argynnis niobe
Kleine parelmoervlinder				X	X	X		Issoria lathonia
Grote parelmoervlinder				X	X	X		Argynnis aglaja
Tweekleurige parelmoervlinder	X			X	X	X	X	Melitaea didyma
Woudparelmoervlinder				X				Melitaea diamina
Bosparelmoervlinder				X	X	X		Melitaea athalia
Braamparelmoervlinder				X	X	X		Brenthis daphne
Akkerparelmoervlinder					X	X		Boloria dia
Knoopkruidparelmoervlinder	X			X	X			Melitaea phoebe
Westelijke parelmoervlinder				X	X	X	X	Melitaea parthonoides

Keizersmantel			X	X	X	X	Argynnis paphia
Donkere keizersmantel			X				????
Steppeparelmoervlinder			X		X		Melitaea aurelia
Purperstreepparelmoervlinder			X	X	X		Brenthis ino
Zilveren maan	X						Boloria selene
Titania's parelmoervlinder					X		Boloria titania
Zandoogjes							Satyrinae
Dambordje	X		X	X	X	X	Melanargia galathea
Witbandzandoog			X	X	X	X	Brintesia circe
Blauwoogvlinder			X	X	X		Minois dryas
Tweekleurig hooibeestje	X		X	X	X	X	Coenonympha arcania
Hooibeestje	X	X	X	X	X	X	Coenonympha pamphilus
Roodstreephooibeestje			X	X			Coenonympha glycerion
Bruin zandoogje	X		X	X	X	X	Maniola jurtina
Grauw zandoogje				X	X		Hyponephele lycaon
Oranje zandoogje					X		Pyronia tithonus
Koevinkje			X	X	X		Aphantopus hyperantus
Boserebia			X	X	X	X	Erebia ligea
Zomererebia				X	X	X	Erebia aethips
Bergerebia				X	X		Erebia epiphron
Geelvlak-erebia				X	X		Erebia manto
Oostelijke glanserebia				X			Erebia ottomana
Amandelooogerebia				X			Erebia albergana
Gewone glanserebia			X	X	X		Erebia cassioides
Grote erebia			X	X	X		Erebia euryale
Alpenbergerebia					X		Erebia eriphyle
Bont zandoogje	X	X	X		X	X	Pararge aegeria
Argusvlinder	X	X	X				Lasiommata megera
Rotsvlinder	X	X	X	X	X		Lasiommata maera
Kleine heivlinder			X			??X	Hipparchia statilinus
Grote boswachter			X	X	X	X	Hipparchia fagi

Kleine boswachter			X	X	X		Hipparchia alcyone
Grote saterzandoog			X		X		Satyrus ferula
Dikkopjes							Hesperiidae
Zuidelijke aardbeivlinder	X						Pyrgus malvoides
Dwergdikkopje			X		X		Thymelicus acteon
Zwartsprietdikkopje			X		X		Thymelicus lineola
Geelsprietdikkopje			X		X		Thymelicus sylvestris
Groot dikkopje			X		X	X	Ochlodes venata
Kommavlinder			X		X		Hesperia comma
Groot spikkeldikkopje			X		X		Pyrgus alveus
Spikkeldikkopje			X			X?	Carcharodus boeticus
Kalkgraslanddikkopje		X	X				Spialia sertorius
Bretons spikkeldikkopje					X		Pyrgus armoricanus
Rood spikkeldikkopje					X		Pyrgus cirsii
Andoordikkopje					X		Carcharodus lavatherae
Bruin dikkopje	X	X			X	X	Erynnis tages

Nachtvinders							
	La Chapelle-en-V.	Gresse - en-V.	Gresse -en-V.	Gresse -en-V.	Gresse -en-V.	Gresse -en-V.	
	eind mei	begin juni	juli	juli / aug.	juli / aug.	augustus	
	westzijde 27-5 t/m 2-6-2023	oost-zijde 3-6 t/m 9-6-2023	I 7-7 t/m 21-7-1998	II 21-7 t/m 4-8-1998	III 24-7 t/m 7-8-2002	IV 10-8 t/m 23-8-2014	
Bloeddrupjes							Zygaenidae
Sint jansvlinder	X				X		Zygaena filipendulae
Oogvlek-sint-jansvlinder						X	Zygaena carniolica
Spinners							Lasiocampidae
Rietvink	rups						Euthrix potatoria

Heideringel-rups	rups	rups					Malacosoma castrensis
Zwarte herfstspinner		rups					Poecilocampa populi
Nachtpauw-ogen							Saturniidae
Tauvlinder	X						Aglia tau
Grote nachtpauw-oog	X						Saturnia pyri
Kleine nachtpauwoog						rups	Saturnia pavonia
Spanners							Geometridae
Boterbloempje	X	X					Pseudopanthera macularia
Vals witje	X	X					Siona lineata
Gewone bandspanner	X	X					Epirrhoe alternata
Varenspanner	X						Petrophora chlorosata
Gewone heispanner		X				X	Ematurga atomaria
Klaverspanner		X				X	Chiasmia clathrata
Ratelaarspanner	X	X					Perizoma albulata
Grote bergspanner	X	X					Glacies quadrifaria / Psodos q.
Pijlstaarten							Sphingidae
Kolibrivlinder	X				X		Macroglossum stellatarum
Glasvleugelpijlstaart	X						Hemaris fuciformis
Donsvlinders							Lymantriidae
Grauwe borstel		X					Calliteara fascelina
Beervlinders							Arctiidae
Grote beer	rups						Arctia caja
Roomvlek		X					Arctia villica
Spaanse vlag						X	Euplagia dominula
Uilen							Noctuidae
Bruine daguil	X						Euclidia glyphica
Mi-vlinder	X	X					Euclidia mi
Wachtervlin-der		rups					
Baardsnuituil		X					Pechipogo strigilata

Bladrollers							Tortricidae
Geisha		X					Olethreutes arcuella
Grasmotten							Crambidae
Weegbreemot	X						Pyrausta despicata



Geisha



Weegbreemot

Foto's Onno

Vogellijst

vogellijst KNNV-kamp K07 Vercors 27 mei - 10 juni 2023																		
datum (mei resp. juni)		2	2	3	3	1	2	3		4	5	6		7		8	9	
	K	8	9	0	1			reis	K		a	b	a	b	a	b	a	b
	1								2									
Korhoen													x					
Kwartel																		x
Blauwe Reiger	x																	
Vale Gier				x				x				x		x		x	x	
Steenarend						x								x				
Slangenarend																		
Zwarte Wouw								x										
Buizerd	x	x						x	x		x		x	x				
Wespendief		x																
Sperwer										x								
Havik	x				x													
Torenavalk	x								x			x	x					x
Houtduif	x		x		x	x							x					
Turkse Tortel								x										
Koekoek	x	x			x				x	x	x	x	x				x	
Ransuil	x								x									
Bosuil	x																	
Gierzwaluw	x	x	x		x			x	x	x	x		x				x	x
Alpengierzwaluw				x		x												
IJsvogel																		
Zwarte Specht			x		x	x	x		x		x		x				x	x
Groene Specht	x		x		x		x		x	x	x		x					x
Grijskopspecht						x												x
Grote Bonte Specht	x	x	x		x				x				x					
Draaihals																		
Boomleeuwerik						x												
Veldleeuwerik				x								x		x			x	x
Oeverzwaluw																		
Rotszwaluw			x															
Boerenzwaluw	x	x			x	x			x				x					
Huiszwaluw	x		x			x												
Waterpieper				x							x	x	x					
Boompieper					x	x					x		x	x				x
Grote Gele Kwikstaart		x									x		x				x	x
Witte Kwikstaart	x	x			x	x	x	x	x		x	x	x				x	x
Heggenmus					x						x		x					
Roodborst	x		x	x	x	x	x		x	x	x		x				x	x
Gekraagde Roodstaart	x												x	x				
Zwarte Roodstaart	x	x		x		x	x	x	x	x	x		x				x	x
Tapuit				x														
Paapje												x		x				x
Roodborsttapuit												x	x				x	
Zanglijster	x		x		x	x	x		x	x	x		x					
Grote Lijster			x		x	x	x						x					
Merel	x	x	x	x	x	x	x		x	x	x	x	x			x	x	x
Beflijster																x		
Rode Rotslijster																	x	
Tuinfluit		x																
Zwartkop	x	x	x	x	x	x	x	x	x	x	x	x	x				x	x
Grasmus				x	x								x					
Orpheusspotvogel												x						
Bergfluit				x				x		x	x		x				x	x

Tjiftjaf			x	x	x		x	x			x	x	x				x	x	x
Goudhaan		x																	
Vuurgoudhaan													x						
Winterkoning	x	x	x	x	x	x	x				x	x			x				x
Grauwe Vliegenvanger	x																		
Pimpelmees		x					x												
Koolmees	x	x	x			x	x	x	x	x	x								x
Kuifmees	x									x									x
Zwarte Mees	x	x	x			x	x	x			x	x	x						x
Glanskop																			x
Matkop			x																
Taigaboomkruiper												x							
Boomkruiper		x	x																
Grauwe Klauwier					x	x												x	x
Ekster										x									
Gaai							x				x				x		x		x
Alpenkraai												x	x	x	x				
Alpenkauw					x										x			x	
Zwarte Kraai	x	x			x	x	x	x		x	x	x	x	x				x	x
Raaf			x	x					x					x	x				
Spreeuw	x	x			x														
Wielewaal																			
Huismus	x	x							x				x						x
Vink	x	x	x	x	x	x	x	x	x	x	x							x	x
Europese Kanarie	x	x																x	x
Groenling	x	x																x	
Putter	x	x				x				x			x						
Kneu					x	x							x	x	x				x
Goudvink			x			x	x			x	x	x						x	
Kruisbek								x										x	x
Ortolaan						x													
Geelgors										x				x					x
Cirlgors	x																		
K1: op, vanaf of nabij Camping Chapelle-en-Vercors; K2 idem Camping Gresse-en-Vercors																			
excursies:																			
28/05	dal Vernaison, wandelen vanaf camping																		
29/05	wandelen vanaf Maison Forestiere de la Coche																		
30/05	Font d'Urle																		
31/05	Combe de Losence																		
01/06	Combe Laval																		
02/06	wandeling noord van Chapelle vanaf camping																		
03/06	reisdag																		
04/06	wandelen vanaf camping																		
05/06 a	Balcon zuid																		
05/06 b	Serpaton																		
06/06 a	Balcon noord																		
06/06 b	Serpaton																		
07/06 a	wandeling Tour de Gressette																		
07/06 b	Vallée de Combeau																		
08/06	Serpaton																		
09/06 a	Les Pellas																		
09/06 b	Serpaton																		

Plantenlijst

Mijn waarnemingen heb ik met PlantsObs op mijn mobiel ingevoerd en staan nu op de site observation.org. Het eenvoudigst is om de waarnemingen te zoeken in het departement Drôme. Ga hiervoor naar

<https://observation.org/countries/division/2104/>

Klik in het zoekvenster op geavanceerd en zet in het veld waarnemer de naam Peter Wetzels.

Gebruik de datumgrenzen van 2023-05-27 tot en met 2023-06-09

Frankrijk » France - Drôme (26)







Details Waarnemingen Foto's Geluiden

2023-05-27 - 2023-06-09 Selecteer een soort **Planten**

Alle landen Alle zeldzaamheden Zoek Filter Wis filters Als kaart Toon geavanceerd

peter wetzels Locatie Alle geslachten Alleen goedgekeurd Toon nul-waarnemingen Alleen onzeker

Alle levensstadia Alle activiteiten Alle methodes

Datum	Soort	Aantal	Locatie	Waarnemer	
2023-06-03 14:14	 <i>Aphyllanthes monspeliensis</i>	1	Treschenu-Creyers	Peter Wetzels	<input checked="" type="checkbox"/> 
2023-06-03 12:09	 <i>Absintalsem - Artemisia absinthium</i>	1	Saint-Agnan-en-Vercors	Peter Wetzels	<input type="checkbox"/> 
2023-06-03 12:08	 <i>Bergcentaurie - Centaurea montana</i>	1	Saint-Agnan-en-Vercors	Peter Wetzels	<input type="checkbox"/> 

De meeste waarnemingen zijn in de onderstaande twee gemeentes gedaan maar die zijn vrij klein. Uiteindelijk heb ik waarnemingen in 30 gebieden gedaan.

France - Gresse-en-Vercors <https://observation.org/locations/157030/>

France - La Chapelle-en-Vercors <https://observation.org/locations/151837/>

Ook Onno, Cor en Ruud hebben waarnemingen van deze reis in observation.org staan, maar vooral in andere soortgroepen dan planten.

Op Google Drive staat mijn complete lijst met locatie:

https://docs.google.com/spreadsheets/d/1jcvjHTRWyQeEX_KEmOYfvZhJGgtwGvY8/edit?usp=sharing&ouid=118195679672669552671&rtpof=true&sd=true

Wetenschappelijke naam	Nederlandse naam	Familie
Sporenplanten		
<i>Asplenium adiantum-nigrum</i>	Zwartsteel	Aspleniaceae
<i>Asplenium ceterach</i>	Schubvaren	Aspleniaceae
<i>Asplenium fontanum</i>	Genaalde streepvaren	Aspleniaceae
<i>Asplenium ruta-muraria</i>	Muurvaren	Aspleniaceae
<i>Asplenium scolopendrium</i>	Tongvaren	Aspleniaceae
<i>Asplenium trichomanes</i>	Steenbreekvaren	Aspleniaceae
<i>Asplenium viride</i>	Groensteel	Aspleniaceae
<i>Athyrium distentifolium</i>		Aspleniaceae
<i>Athyrium filix-femina</i>	Wijfjesvaren	Aspleniaceae
<i>Cystopteris fragilis</i>	Blaasvaren	Aspleniaceae
<i>Gymnocarpium robertianum</i>	Rechte driehoeksvaren	Aspleniaceae

<i>Struthiopteris spicant</i>	Dubbelloof	Blechnaceae
<i>Pteridium aquilinum</i>	Adelaarsvaren	Dennstaedtiaceae
<i>Equisetum arvense</i>	Heermoes	Equisetaceae
<i>Equisetum fluviatile</i>	Holpijp	Equisetaceae
<i>Equisetum palustre</i>	Lidrus	Equisetaceae
<i>Equisetum telmateia</i>	Reuzenpaardenstaart	Equisetaceae
<i>Botrychium lunaria</i>	Gelobde maanvaren	Ophioglossaceae
<i>Dryopteris affinis</i>	Geschubde mannetjesvaren	Polypodiaceae
<i>Dryopteris carthusiana</i>	Smalle stekelvaren	Polypodiaceae
<i>Dryopteris filix-mas</i>	Mannetjesvaren	Polypodiaceae
<i>Polypodium interjectum</i> + <i>Polypodium vulgare</i>	Brede eikvaren + Gewone eikvaren	Polypodiaceae
<i>Polypodium vulgare</i>	Gewone eikvaren	Polypodiaceae
<i>Polystichum aculeatum</i>	Stijve naaldvaren	Polypodiaceae
<i>Polystichum lonchitis</i>	Lansvaren	Polypodiaceae
<i>Polystichum setiferum</i>	Zachte naaldvaren	Polypodiaceae
<i>Polystichum x wirtgenii</i> (<i>P. braunii</i> x <i>P. setiferum</i>)		Polypodiaceae
Naaktzadigen		
<i>Juniperus communis</i>	Jeneverbes	Cupressaceae
<i>Abies alba</i>	Gewone zilverspar	Pinaceae
<i>Larix decidua</i>	Europese lork	Pinaceae
<i>Picea abies</i>	Fijnspar	Pinaceae
<i>Pinus nigra</i> subsp. <i>nigra</i>	Oostenrijkse den	Pinaceae
<i>Pinus sylvestris</i>	Grove den	Pinaceae
<i>Pseudotsuga menziesii</i>	Douglasspar	Pinaceae
Eenzaadlobbigen		
<i>Blitum bonus-henricus</i>	Brave hendrik	Amaranthaceae
<i>Allium montanum</i>	Bergui	Amaryllidaceae
<i>Allium scorodoprasum</i>	Slangenlook	Amaryllidaceae
<i>Allium vineale</i>	Kraailook	Amaryllidaceae
<i>Narcissus poeticus</i>	Witte narcis	Amaryllidaceae
<i>Narcissus pseudonarcissus</i> subsp. <i>pseudonarcissus</i>	Wilde narcis s.s.	Amaryllidaceae
<i>Cotinus coggygria</i>	Pruikenboom	Anacardiaceae
<i>Arum maculatum</i>	Gevlekte aronskelk	Araceae
<i>Anthericum liliago</i>	Grote graslelie	Asparagaceae
<i>Aphyllanthes monspeliensis</i>		Asparagaceae
<i>Convallaria majalis</i>	Lelietje-van-dalen	Asparagaceae
<i>Hyacinthoides non-scripta</i>	Wilde hyacint	Asparagaceae
<i>Maianthemum bifolium</i>	Dalkruid	Asparagaceae
<i>Muscari comosum</i>	Kuifhyacint	Asparagaceae
<i>Ornithogalum umbellatum</i>	Gewone vogelmelk	Asparagaceae
<i>Polygonatum odoratum</i>	Welriekende salomonszegel	Asparagaceae
<i>Polygonatum verticillatum</i>	Kranssalomonszegel	Asparagaceae

<i>Ruscus aculeatus</i>	Stekelige muizendoorn	Asparagaceae
<i>Asphodelus macrocarpus</i>	Grootvruchtige asphodel	Asphodelaceae
<i>Carex demissa</i>	Geelgroene zegge	Cyperaceae
<i>Carex digitata</i>	Vingerzegge	Cyperaceae
<i>Carex flacca</i>	Zeegroene zegge	Cyperaceae
<i>Carex hirta</i>	Ruige zegge	Cyperaceae
<i>Carex paniculata</i>	Pluimzegge	Cyperaceae
<i>Carex rostrata</i>	Snavelzegge	Cyperaceae
<i>Carex rupestris</i>		Cyperaceae
<i>Carex spicata</i>	Gewone bermzegge	Cyperaceae
<i>Carex sylvatica</i>	Boszegge	Cyperaceae
<i>Carex vesicaria</i>	Blaaszegge	Cyperaceae
<i>Eriophorum angustifolium</i>	Veenpluis	Cyperaceae
<i>Tamus communis</i>	Spekwortel	Dioscoreaceae
<i>Crocus flavus</i>	Gele krokus	Iridaceae
<i>Crocus spec.</i>	Krokus	Iridaceae
<i>Iris pseudacorus</i>	Gele lis	Iridaceae
<i>Juncus alpinoarticulatus</i>	Alpenrus	Juncaceae
<i>Juncus effusus</i>	Pitrus	Juncaceae
<i>Juncus inflexus</i>	Zeegroene rus	Juncaceae
<i>Juncus tenuis</i>	Tengere rus	Juncaceae
<i>Luzula alpina</i>		Juncaceae
<i>Luzula campestris</i>	Gewone veldbies	Juncaceae
<i>Luzula luzuloides</i>	Witte veldbies	Juncaceae
<i>Luzula nivea</i>		Juncaceae
<i>Luzula nivea</i>		Juncaceae
<i>Luzula pallescens</i>		Juncaceae
<i>Luzula sieberi</i>		Juncaceae
<i>Luzula sylvatica</i> agg.	Grote veldbies	Juncaceae
<i>Luzula sylvestris</i> subsp. <i>siberi</i>		Juncaceae
<i>Erythronium dens-canis</i>	Hondstand	Liliaceae
<i>Lilium martagon</i>	Turkse lelie	Liliaceae
<i>Tulipa sylvestris</i>	Bostulp	Liliaceae
<i>Anacamptis morio</i>	Harlekijn	Orchidaceae
<i>Anacamptis pyramidalis</i>	Honskruid	Orchidaceae
<i>Cephalanthera damasonium</i>	Bleek bosvogeltje	Orchidaceae
<i>Cephalanthera longifolia</i>	Wit bosvogeltje	Orchidaceae
<i>Cephalanthera rubra</i>	Rood bosvogeltje	Orchidaceae
<i>Corallorhiza trifida</i>	Koraalwortel	Orchidaceae
<i>Cypripedium calceolus</i>	Vrouwenschoentje	Orchidaceae
<i>Dactylorhiza fuchsii</i>	Bosorchis	Orchidaceae
<i>Dactylorhiza majalis</i>	Brede orchis	Orchidaceae
<i>Dactylorhiza sambucina</i>	Gele vlierorchis + Rode vlierorchis	Orchidaceae
<i>Epipactis helleborine</i>	Brede wespenorchis	Orchidaceae

<i>Gymnadenia conopsea</i>	Grote muggenorchis	Orchidaceae
<i>Limodorum abortivum</i>	Paarse asperge-orchis	Orchidaceae
<i>Neotinea ustulata</i>	Aangebrande orchis	Orchidaceae
<i>Neottia nidus-avis</i>	Vogelnestje	Orchidaceae
<i>Neottia ovata</i>	Grote keverorchis	Orchidaceae
<i>Ophrys apifera</i>	Bijenorchis	Orchidaceae
<i>Ophrys gresivaudanica</i>		Orchidaceae
<i>Ophrys holosericea</i>	Hommelorchis	Orchidaceae
<i>Ophrys insectifera</i>	Vliegenorchis	Orchidaceae
<i>Orchis anthropophora</i>	Poppenorchis	Orchidaceae
<i>Orchis mascula</i>	Mannetjesorchis	Orchidaceae
<i>Orchis militaris</i>	Soldaatje	Orchidaceae
<i>Orchis purpurea</i>	Purperorchis	Orchidaceae
<i>Orchis simia</i>	Aapjesorchis	Orchidaceae
<i>Orchis spitzelii</i>	Spitzels orchis	Orchidaceae
<i>Platanthera bifolia</i>	Welriekende nachtorchis	Orchidaceae
<i>Platanthera chlorantha</i>	Bergnachtorchis	Orchidaceae
<i>Agrostis stolonifera</i>	Fioringras	Poaceae
<i>Anisantha sterilis</i>	IJle dravik	Poaceae
<i>Arrhenatherum elatius</i>	Glanshaver	Poaceae
<i>Avenula pubescens</i>	Zachte haver	Poaceae
<i>Brachypodium sylvaticum</i>	Boskortsteel	Poaceae
<i>Briza media</i>	Bevertjes	Poaceae
<i>Bromopsis erecta</i>	Bergdravik	Poaceae
<i>Bromus hordeaceus</i>	Zachte dravik	Poaceae
<i>Dactylis glomerata</i> subsp. <i>glomerata</i>	Gewone kroppaar	Poaceae
<i>Festuca rubra</i>	Rood zwenkgras	Poaceae
<i>Glyceria fluitans</i>	Mannagras	Poaceae
<i>Holcus lanatus</i>	Gestreepte witbol	Poaceae
<i>Hordeum murinum</i>	Kruipertje	Poaceae
<i>Lolium perenne</i>	Engels raaigras	Poaceae
<i>Melica nutans</i>	Knikkend parelgras	Poaceae
<i>Melica uniflora</i>	Eenbloemig parelgras	Poaceae
<i>Nardus stricta</i>	Borstelgras	Poaceae
<i>Poa alpina</i>	Alpenveldbeemdgras	Poaceae
<i>Poa annua</i>	Straatgras	Poaceae
<i>Poa bulbosa</i> subsp. <i>bulbosa</i> var. <i>alpina</i> .	Knolveldbeemdgras	Poaceae
<i>Poa minor</i>		Poaceae
<i>Poa nemoralis</i> agg.	Schaduwgras	Poaceae
<i>Poa pratensis</i> subsp. <i>pratensis</i>	Veldbeemdgras s.s.	Poaceae
<i>Poa supina</i>	<i>Poa supina</i>	Poaceae
<i>Poa trivialis</i>	Ruw beemdgras	Poaceae
<i>Schedonorus arundinaceus</i>	Rietzwenkgras	Poaceae
<i>Sesleria caerulea</i>	Blauwgras	Poaceae

Trisetum spec.	Goudhaver spec.	Poaceae
Tweezaadlobbigen		
Aegopodium podagraria	Zevenblad	Apiaceae
Angelica sylvestris	Gewone engelwortel	Apiaceae
Anthriscus sylvestris	Fluitenkruid	Apiaceae
Astrantia major subsp. major		Apiaceae
Astrantia maxima		Apiaceae
Carum carvi	Karwij	Apiaceae
Chaerophyllum aureum	Gouden ribzaad	Apiaceae
Chaerophyllum bulbosum		Apiaceae
Chaerophyllum hirsutum		Apiaceae
Chaerophyllum temulum	Dolle kervel	Apiaceae
Chaerophyllum villarsii		Apiaceae
Conium maculatum	Gevlekte scheerling	Apiaceae
Conopodium majus	Franse aardkastanje	Apiaceae
Daucus carota	Peen	Apiaceae
Eryngium campestre	Kruisdistel	Apiaceae
Heracleum pumilum		Apiaceae
Heracleum sphondylium	Gewone berenklaauw	Apiaceae
Imperatoria spec.		Apiaceae
Laserpitium gallicum		Apiaceae
Laserpitium halleri subsp. halleri		Apiaceae
Laserpitium latifolium subsp. latifolium		Apiaceae
Laserpitium siler		Apiaceae
Ligusticum mutellina		Apiaceae
Ligusticum mutellinoides		Apiaceae
Meum athamanticum	Bergvenkel	Apiaceae
Molopospermum peleponnesiacum		Apiaceae
Myrrhis odorata	Roomse kervel	Apiaceae
Peucedanum gallicum		Apiaceae
Peucedanum oreoselinum	Bergvarkenskervel	Apiaceae
Peucedanum ostruthium		Apiaceae
Pimpinella major	Grote bevernel	Apiaceae
Pimpinella saxifraga	Kleine bevernel	Apiaceae
Sanicula europaea	Heelkruid	Apiaceae
Vincetoxicum hirundinaria	Witte engbloem	Apocynaceae
Ilex aquifolium	Hulst	Aquifoliaceae
Hedera helix subsp. helix	Klimop	Araliaceae
Asarum europaeum	Mansoor	Aristolochiaceae
Achillea millefolium agg.	Duizendblad	Asteraceae
Adenostyles alliariae		Asteraceae
Adenostyles alpina		Asteraceae
Antennaria dioica	Rozenkransje	Asteraceae
Aposeris foetida		Asteraceae
Arctium lappa	Grote klit	Asteraceae

<i>Arnica montana</i>	Valkruid	Asteraceae
<i>Artemisia absinthium</i>	Absintalsem	Asteraceae
<i>Artemisia vulgaris</i>	Bijvoet	Asteraceae
<i>Bellidastrum michelii</i>		Asteraceae
<i>Bellis perennis</i>	Madeliefje	Asteraceae
<i>Carduus crispus</i>	Kruldistel	Asteraceae
<i>Carduus defloratus</i> subsp <i>carlinifolius</i>		Asteraceae
<i>Carduus nutans</i>	Knikkende distel	Asteraceae
<i>Carduus tenuiflorus</i>	Tengere distel	Asteraceae
<i>Carlina acanthifolia</i>		Asteraceae
<i>Carlina vulgaris</i>	Driedistel	Asteraceae
<i>Centaurea montana</i> agg.	Bergcentaurie	Asteraceae
<i>Cichorium intybus</i>	Wilde cichorei	Asteraceae
<i>Cirsium acaule</i>	Aarddistel	Asteraceae
<i>Cirsium arvense</i>	Akkerdistel	Asteraceae
<i>Cirsium eriophorum</i>	Wollige distel	Asteraceae
<i>Cirsium oleraceum</i>	Moesdistel	Asteraceae
<i>Cirsium palustre</i>	Kale jonker	Asteraceae
<i>Cirsium rivulare</i>	Beekdistel	Asteraceae
<i>Cirsium vulgare</i>	Speerdistel	Asteraceae
<i>Crepis biennis</i>	Groot streepzaad	Asteraceae
<i>Crepis vesicaria</i> subsp. <i>taraxacifolia</i>	Paardenbloemstreep zaad s.s.	Asteraceae
<i>Erigeron annuus</i>	Zomerfijnstraal	Asteraceae
<i>Eupatorium cannabinum</i>	Koninginnekruid	Asteraceae
<i>Galinsoga quadriradiata</i>	Harig knopkruid	Asteraceae
<i>Hieracium cymosum</i>		Asteraceae
<i>Hieracium lachenalii</i>		Asteraceae
<i>Hieracium sabaudum</i>	Boshavikskruid	Asteraceae
<i>Hieracium villosum</i>		Asteraceae
<i>Homogyne alpina</i>	Berghoefblad	Asteraceae
<i>Hypochaeris radicata</i>	Gewoon biggenkruid	Asteraceae
<i>Jacobaea erucifolia</i>	Viltig kruiskruid	Asteraceae
<i>Lactuca serriola</i>	Kompassla	Asteraceae
<i>Lactuca virosa</i>	Gifsla	Asteraceae
<i>Lapsana communis</i>	Akkerkool	Asteraceae
<i>Leontodon hispidus</i>	Ruige leeuwentand	Asteraceae
<i>Leontodon saxatilis</i>	Kleine leeuwentand	Asteraceae
<i>Leucanthemum vulgare</i>	Margriet	Asteraceae
<i>Leuzea conifera</i>		Asteraceae
<i>Matricaria discoidea</i>	Schijfkamille	Asteraceae
<i>Mycelis muralis</i>	Muursla	Asteraceae
<i>Petasites albus</i>	Wit hoefblad	Asteraceae
<i>Petasites hybridus</i>	Groot hoefblad	Asteraceae
<i>Petasites</i> x <i>alpestris</i> (<i>P. hybridus</i> x <i>P. paradoxus</i>)		Asteraceae

<i>Pilosella caespitosa</i>	Weidehavikskruid	Asteraceae
<i>Pilosella cymosa</i>		Asteraceae
<i>Pilosella officinarum</i>	Muizenoor	Asteraceae
<i>Prenanthes purpurea</i> var. <i>purpurea</i>	Hazensla	Asteraceae
<i>Senecio doria</i>		Asteraceae
<i>Senecio doronicum</i>		Asteraceae
<i>Senecio gerardi</i>		Asteraceae
<i>Senecio ovatus</i>	Schaduwkruid	Asteraceae
<i>Senecio vulgaris</i>	Klein kruiskruid	Asteraceae
<i>Serratula tinctoria</i>	Zaagblad	Asteraceae
<i>Sonchus asper</i>	Gekroesde melkdistel	Asteraceae
<i>Sonchus oleraceus</i>	Gewone melkdistel	Asteraceae
<i>Tanacetum corymbosum</i>	Tuilganzenbloem	Asteraceae
<i>Tanacetum parthenium</i>	Moederkruid	Asteraceae
<i>Taraxacum erythrospermum</i>	Zandpaardebloem	Asteraceae
<i>Taraxacum officinale</i> s.l. (incl. all sec.)	Paardenbloem	Asteraceae
<i>Tolpis staticifolia</i>		Asteraceae
<i>Tragopogon pratensis</i> subsp. <i>orientalis</i>	Oosterse morgenster	Asteraceae
<i>Tragopogon pratensis</i> subsp. <i>pratensis</i>	Gele morgenster s.s.	Asteraceae
<i>Tussilago farfara</i>	Klein hoefblad	Asteraceae
<i>Berberis vulgaris</i>	Zuurbes	Berberidaceae
<i>Carpinus betulus</i>	Haagbeuk	Betulaceae
<i>Corylus avellana</i>	Hazelaar	Betulaceae
<i>Borago officinalis</i>	Bernagie	Boraginaceae
<i>Buglossoides purpureocaerulea</i>	Blauw parelzaad	Boraginaceae
<i>Cynoglossum officinale</i>	Veldhondstong	Boraginaceae
<i>Echium vulgare</i>	Slangenkruid	Boraginaceae
<i>Lithospermum officinale</i>	Glad parelzaad	Boraginaceae
<i>Myosotis alpestris</i>		Boraginaceae
<i>Myosotis arvensis</i>	Akkervergeet-mij-nietje	Boraginaceae
<i>Myosotis decumbens</i>		Boraginaceae
<i>Myosotis sylvatica</i>	Bosvergeet-mij-nietje	Boraginaceae
<i>Onosma pseudoarenaria</i> subsp. <i>delphinensis</i>		Boraginaceae
<i>Pulmonaria angustifolia</i>		Boraginaceae
<i>Pulmonaria longifolia</i>	Langbladig longkruid	Boraginaceae
<i>Pulmonaria montana</i>	Smal longkruid	Boraginaceae
<i>Pulmonaria officinalis</i>	Gevlekt longkruid	Boraginaceae
<i>Symphytum officinale</i>	Gewone smeewortel	Boraginaceae
<i>Alliaria petiolata</i>	Look-zonder-look	Brassicaceae
<i>Alyssum alyssoides</i>	Bleek schildzaad	Brassicaceae
<i>Alyssum montanum</i>	Bergschildzaad	Brassicaceae
<i>Arabidopsis thaliana</i>	Zandraket	Brassicaceae
<i>Arabis alpina</i>		Brassicaceae

<i>Arabis hirsuta</i>	Ruige scheefkelk	Brassicaceae
<i>Barbarea intermedia</i>	Bitter barbarakruid	Brassicaceae
<i>Barbarea vulgaris</i>	Gewoon barbarakruid	Brassicaceae
<i>Bunias orientalis</i>	Grote hardvrucht	Brassicaceae
<i>Capsella bursa-pastoris</i>	Herderstasje	Brassicaceae
<i>Cardamine flexuosa</i>	Bosveldkers	Brassicaceae
<i>Cardamine heptaphylla</i>	Geveerd tandkruid	Brassicaceae
<i>Cardamine pentaphyllos</i>		Brassicaceae
<i>Cardamine pratensis</i>		Brassicaceae
<i>Draba aizoides</i>	Geel hongerbloempje	Brassicaceae
<i>Draba verna</i>	Vroegeling	Brassicaceae
<i>Eruca sativa</i>	Zwaardherik	Brassicaceae
<i>Erysimum nevadense</i> subsp. <i>collisparsum</i>		Brassicaceae
<i>Erysimum ochroleucum</i>		Brassicaceae
<i>Erysimum rhaeticum</i>		Brassicaceae
<i>Hornungia petraea</i>	Dwergkers	Brassicaceae
<i>Kernera saxatilis</i>		Brassicaceae
<i>Lepidium campestre</i>	Veldkruidkers	Brassicaceae
<i>Lepidium villarsii</i>		Brassicaceae
<i>Nocca montana</i> subsp. <i>montana</i>	Bergboerenkers	Brassicaceae
<i>Nocca perfoliata</i>		Brassicaceae
<i>Sisymbrium officinale</i>	Gewone raket	Brassicaceae
<i>Thlaspi alliaceum</i>		Brassicaceae
<i>Thlaspi arvense</i>	Witte krodde	Brassicaceae
<i>Turritis glabra</i>	Torenkruid	Brassicaceae
<i>Buxus sempervirens</i>	Buxus	Buxaceae
<i>Campanula cenisia</i>		Campanulaceae
<i>Campanula glomerata</i>	Kluwenklokje	Campanulaceae
<i>Campanula medium</i>		Campanulaceae
<i>Campanula persicifolia</i>	Prachtklokje	Campanulaceae
<i>Campanula portenschlagiana</i>	Dalmatiëklokje	Campanulaceae
<i>Campanula rhomboidalis</i>	Bergklokje	Campanulaceae
<i>Campanula rotundifolia</i>	Grasklokje	Campanulaceae
<i>Campanula thyrsoides</i>		Campanulaceae
<i>Campanula trachelium</i>	Ruig klokje	Campanulaceae
<i>Jasione montana</i> subsp. <i>montana</i>	Zandblauwtje	Campanulaceae
<i>Phyteuma nigrum</i>	Zwartblauwe rapunzel	Campanulaceae
<i>Phyteuma orbiculare</i>	Bolrapunzel	Campanulaceae
<i>Phyteuma spicatum</i>	Witte rapunzel	Campanulaceae
<i>Humulus lupulus</i>	Hop	Cannabaceae
<i>Centranthus calcitrapa</i>	Eenjargie spoorbloem	Caprifoliaceae
<i>Centranthus ruber</i>	Spoorbloem	Caprifoliaceae
<i>Cephalaria gigantea</i>	Schopekruid	Caprifoliaceae
<i>Dipsacus fullonum</i>	Grote kaardenbol	Caprifoliaceae

<i>Knautia arvensis</i>	Beemdkroon	Caprifoliaceae
<i>Knautia arvernensis</i>		Caprifoliaceae
<i>Knautia dipsacifolia</i> subsp. <i>dipsacifolia</i>		Caprifoliaceae
<i>Knautia macedonica</i>		Caprifoliaceae
<i>Lonicera alpigena</i>	Alpenkamperfoelie	Caprifoliaceae
<i>Lonicera periclymenum</i>	Wilde kamperfoelie	Caprifoliaceae
<i>Lonicera xylosteum</i>	Rode kamperfoelie	Caprifoliaceae
<i>Scabiosa columbaria</i>	Duifkruid	Caprifoliaceae
<i>Succisa pratensis</i>	Blauwe knoop	Caprifoliaceae
<i>Valeriana dioica</i> subsp. <i>dioica</i> ,	Kleine valeriaan	Caprifoliaceae
<i>Valeriana montana</i>		Caprifoliaceae
<i>Valeriana officinalis</i> agg.	Echte valeriaan	Caprifoliaceae
<i>Valeriana rotundifolia</i>		Caprifoliaceae
<i>Valeriana tripteris</i>		Caprifoliaceae
<i>Valerianella dentata</i>	Getande veldsla	Caprifoliaceae
<i>Valerianella locusta</i>	Gewone veldsla	Caprifoliaceae
<i>Arenaria serpyllifolia</i>	Gewone zandmuur	Caryophyllaceae
<i>Cerastium arvense</i>	Akkerhoornbloem	Caryophyllaceae
<i>Cerastium fontanum</i>	Gewone hoornbloem	Caryophyllaceae
<i>Cerastium glomeratum</i>	Kluwenhoornbloem	Caryophyllaceae
<i>Cerastium semidecandrum</i>	Zandhoornbloem	Caryophyllaceae
<i>Dianthus carthusianorum</i>	Kartuizer anjer	Caryophyllaceae
<i>Dianthus deltoides</i>	Steeanjer	Caryophyllaceae
<i>Dianthus gratiano-politanus</i>	Rotsanjer	Caryophyllaceae
<i>Herniaria incana</i>		Caryophyllaceae
<i>Moehringia trinervia</i>	Drienerfmuur	Caryophyllaceae
<i>Saponaria ocymoides</i>	Muurzeepkruid	Caryophyllaceae
<i>Saponaria officinalis</i>	Zeepkruid	Caryophyllaceae
<i>Scleranthus perennis</i>	Overblijvende hardbloem	Caryophyllaceae
<i>Silene acaulis</i>	Stengelloze silene	Caryophyllaceae
<i>Silene flos-cuculi</i>	Echte koekoeksbloem	Caryophyllaceae
<i>Silene latifolia</i>	Avondkoekoeksbloem	Caryophyllaceae
<i>Silene nutans</i>	Nachtsilene	Caryophyllaceae
<i>Silene vulgaris</i>	Blaassilene	Caryophyllaceae
<i>Euonymus europaeus</i>	Wilde kardinaalsmuts	Celastraceae
<i>Fumana procumbens</i>	Dwergzonneroosje	Cistaceae
<i>Helianthemum alpestre</i>		Cistaceae
<i>Helianthemum nummularium</i>	Geel zonneroosje	Cistaceae
<i>Colchicum autumnale</i>	Herfsttijloos	Colchicaceae
<i>Convolvulus arvensis</i>	Akkerwinde	Convolvulaceae
<i>Cornus sanguinea</i>	Rode kornoelje	Cornaceae
<i>Hylotelephium telephium</i>	Hemelsleutel	Crassulaceae
<i>Sedum acre</i>	Muurpeper	Crassulaceae
<i>Sedum album</i>	Wit vetkruid	Crassulaceae

<i>Sedum dasyphyllum</i>	Dik vetkruid	Crassulaceae
<i>Sedum rupestre</i>	Tripmadam	Crassulaceae
<i>Sempervivum montanum</i>		Crassulaceae
<i>Sempervivum tectorum</i> ,	Huislook	Crassulaceae
<i>Bryonia dioica</i>	Heggenrank	Cucurbitaceae
<i>Arctostaphylos uva-ursi</i>	Berendruif	Ericaceae
<i>Calluna vulgaris</i>	Struikhei	Ericaceae
<i>Moneses uniflora</i>	Eenbloemig wintergroen	Ericaceae
<i>Monotropa Hypopitys</i>	Stofzaad	Ericaceae
<i>Orthilia secunda</i>	Eenzijdig wintergroen	Ericaceae
<i>Pyrola rotundifolia</i>	Rond wintergroen	Ericaceae
<i>Vaccinium myrtillus</i>	Blauwe bosbes	Ericaceae
<i>Vaccinium vitis-idaea</i>	Rode bosbes	Ericaceae
<i>Euphorbia amygdaloides</i>	Amandelwolfsmelk	Euphorbiaceae
<i>Euphorbia cyparissias</i>	Cipreswolfsmelk	Euphorbiaceae
<i>Euphorbia cyparissioides</i>		Euphorbiaceae
<i>Euphorbia dulcis</i>	Zoete wolfsmelk	Euphorbiaceae
<i>Euphorbia esula</i>	Heksenmelk	Euphorbiaceae
<i>Euphorbia flavicoma</i> ssp. <i>verrucosa</i>		Euphorbiaceae
<i>Euphorbia verrucosa</i>		Euphorbiaceae
<i>Mercurialis perennis</i>	Bosbingelkruid	Euphorbiaceae
<i>Anthyllis montana</i>		Fabaceae
<i>Anthyllis</i> subsp. <i>alpestris</i>		Fabaceae
<i>Anthyllis vulneraria</i>	Wondklaver	Fabaceae
<i>Astragalus glaux</i>		Fabaceae
<i>Astragalus glycyphyllos</i>	Hokjespeul	Fabaceae
<i>Astragalus hypoglottis</i>		Fabaceae
<i>Astragalus vesicarius</i>		Fabaceae
<i>Cardamine heptaphylla</i>	Geveerd tandkruid	Fabaceae
<i>Coronilla emerus</i>		Fabaceae
<i>Cytisophyllum sessilifolium</i>		Fabaceae
<i>Cytisus scoparius</i>	Brem	Fabaceae
<i>Cytisus sessilifolius</i>		Fabaceae
<i>Dorycnium heptaphyllum</i> .		Fabaceae
<i>Genista pilosa</i>	Kruipbrem	Fabaceae
<i>Genista tinctoria</i>	Verfbrem	Fabaceae
<i>Genistella sagittalis</i>	Pijlbrem	Fabaceae
<i>Hippocrepis comosa</i>	Paardenhoeftklaver	Fabaceae
<i>Laburnum anagyroides</i>	Goudenregen	Fabaceae
<i>Lathyrus latifolius</i>	Brede lathyrus	Fabaceae
<i>Lathyrus ochraceus</i>		Fabaceae
<i>Lathyrus pratensis</i>	Veldlathyrus	Fabaceae
<i>Lathyrus vernus</i> subsp. <i>vernus</i>	Voorjaarslathyrus	Fabaceae
<i>Lotus alpinus</i>	Lotus alpinus	Fabaceae
<i>Lotus corniculatus</i> agg.	Gewone rolklaver	Fabaceae

<i>Lotus maritimus</i>	Hauwklaver	Fabaceae
<i>Medicago lupulina</i>	Hopklaver	Fabaceae
<i>Onobrychis montana</i>		Fabaceae
<i>Onobrychis viciifolia</i>	Esparcette	Fabaceae
<i>Oxytropis neglecta</i> subsp. <i>amethystea</i>		Fabaceae
<i>Pisum sativum</i> subsp. <i>elatius</i>	Wilde erwt	Fabaceae
<i>Securigera varia</i>	Bont kroonkruid	Fabaceae
<i>Trifolium alpestre</i>	Alpenklaver	Fabaceae
<i>Trifolium campestre</i>	Liggende klaver	Fabaceae
<i>Trifolium dubium</i>	Kleine klaver	Fabaceae
<i>Trifolium incarnatum</i>	Inkarnaatklaver	Fabaceae
<i>Trifolium montanum</i>	Bergklaver	Fabaceae
<i>Trifolium pratense</i>	Rode klaver	Fabaceae
<i>Trifolium repens</i>	Witte klaver	Fabaceae
<i>Trifolium rubens</i>	Purperen klaver	Fabaceae
<i>Ulex europaeus</i>	Gaspeldoorn	Fabaceae
<i>Vicia cracca</i>	Vogelwikke	Fabaceae
<i>Vicia hirsuta</i>	Ringelwikke	Fabaceae
<i>Vicia onobrychioides</i>		Fabaceae
<i>Vicia sativa</i> subsp. <i>sativa</i>	Voederwikke s.s.	Fabaceae
<i>Vicia sativa</i> subsp. <i>segetalis</i>	Vergeten wikke	Fabaceae
<i>Vicia sepium</i>	Heggenwikke	Fabaceae
<i>Vicia tenuifolia</i>	Stijve wikke	Fabaceae
<i>Fagus sylvatica</i>	Beuk	Fagaceae
<i>Quercus cerris</i>	Moseik	Fagaceae
<i>Quercus faginea</i>	Portugese eik	Fagaceae
<i>Quercus petraea</i>	Wintereik	Fagaceae
<i>Quercus pubescens</i>	Donzige eik	Fagaceae
<i>Quercus pyrenaica</i>	Pyreneese eik	Fagaceae
<i>Blackstonia perfoliata</i> subsp. <i>perfoliata</i>	Zomerbitterling	Gentianaceae
<i>Gentiana acaulis</i>	Stengelloze gentiaan	Gentianaceae
<i>Gentiana angustifolia</i>		Gentianaceae
<i>Gentiana asclepidia</i>		Gentianaceae
<i>Gentiana clusii</i>		Gentianaceae
<i>Gentiana cruciata</i>	Kruisbladgentiaan	Gentianaceae
<i>Gentiana lutea</i>	Gele gentiaan	Gentianaceae
<i>Gentiana verna</i> subsp. <i>verna</i>		Gentianaceae
<i>Erodium cicutarium</i>	Reigersbek	Geraniaceae
<i>Geranium dissectum</i>	Slipbladige ooievaarsbek	Geraniaceae
<i>Geranium endressii</i>	Roze ooievaarsbek	Geraniaceae
<i>Geranium lucidum</i>	Glanzige ooievaarsbek	Geraniaceae
<i>Geranium molle</i>	Zachte ooievaarsbek	Geraniaceae
<i>Geranium phaeum</i>	Donkere ooievaarsbek	Geraniaceae

<i>Geranium pyrenaicum</i>	Bermooievaarsbek	Geraniaceae
<i>Geranium rotundifolium</i>	Ronde ooievaarsbek	Geraniaceae
<i>Geranium sylvaticum</i>	Bosooievaarsbek	Geraniaceae
<i>Ribes rubrum</i>	Aalbes	Grossulariaceae
<i>Ribes uva-crispa</i>	Kruisbes	Grossulariaceae
<i>Hypericum hirsutum</i>	Ruig hertshooi	Hypericaceae
<i>Hypericum perforatum</i>	Sint-Janskruid	Hypericaceae
<i>Juglans regia</i>	Okkernoot	Juglandaceae
<i>Ajuga chamaepitys</i>	Akkerzenegroen	Lamiaceae
<i>Ajuga genevensis</i>	Harig zenegroen	Lamiaceae
<i>Ajuga pyramidalis</i>	Piramidezengroen	Lamiaceae
<i>Ajuga reptans</i>	Kruipend zenegroen	Lamiaceae
<i>Betonica officinalis</i>	Betonie	Lamiaceae
<i>Clinopodium acinos</i>	Kleine steentijm	Lamiaceae
<i>Clinopodium alpinum</i>		Lamiaceae
<i>Glechoma hederacea</i>	Hondsdrif	Lamiaceae
<i>Lamiumstrum galeobdolon</i>	Gele dovenetel	Lamiaceae
<i>Lamium maculatum</i>	Gevlekte dovenetel	Lamiaceae
<i>Lamium purpureum</i>	Paarse dovenetel	Lamiaceae
<i>Melittis melissophyllum</i>	Bijenblad	Lamiaceae
<i>Mentha cervina</i>	<i>Mentha cervina</i>	Lamiaceae
<i>Mentha longifolia</i>	Hertsmunt	Lamiaceae
<i>Origanum vulgare</i>	Wilde marjolein	Lamiaceae
<i>Prunella vulgaris</i>	Gewone brunel	Lamiaceae
<i>Salvia glutinosa</i>	Kleverige salie	Lamiaceae
<i>Salvia pratensis</i>	Veldsalie	Lamiaceae
<i>Scutellaria alpina</i>	Alpenglidkruid	Lamiaceae
<i>Stachys sylvatica</i>	Bosandoorn	Lamiaceae
<i>Teucrium chamaedrys</i>	Echte gamander	Lamiaceae
<i>Teucrium scorodonia</i>	Valse salie	Lamiaceae
<i>Thymus pulegioides</i>	Grote tijm	Lamiaceae
<i>Thymus serpyllum</i>	Kleine tijm	Lamiaceae
<i>Pinguicula grandiflora</i>	Iers vetblad	Lentibulariaceae
<i>Linum alpinum</i>	<i>Linum alpinum</i>	Linaceae
<i>Linum tenuifolium</i>		Linaceae
<i>Linum usitatissimum</i>	Vlas	Linaceae
<i>Althaea hirsuta</i>	Ruige heemst	Malvaceae
<i>Malva neglecta</i>	Klein kaasjeskruid	Malvaceae
<i>Malva sylvestris</i>	Groot kaasjeskruid	Malvaceae
<i>Tilia cordata</i>	Winterlinde	Malvaceae
<i>Tilia platyphyllos</i>	Zomerlinde	Malvaceae
<i>Paris quadrifolia</i>	Eenbes	Melanthiaceae
<i>Veratrum album</i>	Witte nieswortel	Melanthiaceae
<i>Veratrum album</i> subsp. <i>lobelianum</i>	Dodenwaard	Melanthiaceae
<i>Fraxinus angustifolia</i>	Smalbladige es	Oleaceae
<i>Fraxinus excelsior</i>	Es	Oleaceae

<i>Ligustrum vulgare</i>	Wilde liguster	Oleaceae
<i>Chamaenerion angustifolium</i>	Wilgenroosje	Onagraceae
<i>Epilobium hirsutum</i>	Harig wilgenroosje	Onagraceae
<i>Melampyrum arvense</i>	Wilde weit	Orobanchaceae
<i>Melampyrum catalaunicum</i>		Orobanchaceae
<i>Melampyrum pratense</i>	Hengel	Orobanchaceae
<i>Orobanche gracilis</i>		Orobanchaceae
<i>Orobanche sanguinea</i>	Violette bremraap	Orobanchaceae
<i>Rhinanthus alectorolophus</i>	Harige ratelaar	Orobanchaceae
<i>Rhinanthus minor</i>	Kleine ratelaar	Orobanchaceae
<i>Tozzia alpina</i>		Orobanchaceae
<i>Oxalis acetosella</i>	Witte klaverzuring	Oxalidaceae
<i>Chelidonium majus</i>	Stinkende gouwe	Papaveraceae
<i>Papaver dubium</i>	Bleke klaproos	Papaveraceae
<i>Papaver rhoeas</i>	Grote klaproos	Papaveraceae
<i>Cymbalaria muralis</i>	Muurleeuwenbek	Plantaginaceae
<i>Digitalis grandiflora</i>	Grootbloemig vingerhoedskruid	Plantaginaceae
<i>Erinus alpinus</i>	Alpenbalsem	Plantaginaceae
<i>Globularia bisnagarica</i>	Kogelbloem	Plantaginaceae
<i>Globularia cordifolia</i>		Plantaginaceae
<i>Globularia nudicaulis</i>		Plantaginaceae
<i>Globularia repens</i>		Plantaginaceae
<i>Linaria repens</i>	Gestreepte leeuwenbek	Plantaginaceae
<i>Linaria supina</i>	Liggende leeuwenbek	Plantaginaceae
<i>Plantago alpina</i>	Alpenweegbree	Plantaginaceae
<i>Plantago atrata</i> subsp. <i>fuscescens</i>		Plantaginaceae
<i>Plantago major</i> subsp. <i>major</i>	Grote weegbree s.s.	Plantaginaceae
<i>Plantago media</i>	Ruige weegbree	Plantaginaceae
<i>Veronica arvensis</i>	Veldereprijs	Plantaginaceae
<i>Veronica austriaca</i>	Brede ereprijs	Plantaginaceae
<i>Veronica beccabunga</i>	Beekpunge	Plantaginaceae
<i>Veronica chamaedrys</i>	Gewone ereprijs	Plantaginaceae
<i>Veronica hederifolia</i>	Klimopereprijs	Plantaginaceae
<i>Veronica persica</i>	Grote ereprijs	Plantaginaceae
<i>Veronica serpyllifolia</i>	Tijmeprijs	Plantaginaceae
<i>Veronica urticifolia</i>	Brandnetelereprijs	Plantaginaceae
<i>Armeria alpina</i> agg.		Plumbaginaceae
<i>Armeria maritima</i>	Engels gras	Plumbaginaceae
<i>Polygala calcarea</i>	Kalkvleugeltjesbloem	Polygalaceae
<i>Polygala comosa</i>	Kuifvleugeltjesbloem	Polygalaceae
<i>Polygala pedemontana</i>		Polygalaceae
<i>Polygala vulgaris</i> subsp. <i>vulgaris</i>	Gewone vleugeltjesbloem	Polygalaceae
<i>Fallopia convolvulus</i>	Zwaluwtong	Polygonaceae
<i>Persicaria bistorta</i>	Adderwortel	Polygonaceae

<i>Polygonum aviculare</i>	Gewoon varkensgras	Polygonaceae
<i>Rumex acetosa</i>	Veldzuring	Polygonaceae
<i>Rumex acetosella</i>	Schapenzuring	Polygonaceae
<i>Rumex conglomeratus</i>	Kluwenzuring	Polygonaceae
<i>Rumex obtusifolius</i>	Ridderzuring	Polygonaceae
<i>Rumex pulcher</i>	Fraaie zuring	Polygonaceae
<i>Rumex scutatus</i> subsp. <i>scutatus</i>	Spaanse zuring	Polygonaceae
<i>Androsace chamaejasme</i>		Primulaceae
<i>Androsace villosa</i>		Primulaceae
<i>Primula auricula</i>	Aurikel	Primulaceae
<i>Primula elatior</i>	Slanke sleutelbloem	Primulaceae
<i>Primula lutea</i>		Primulaceae
<i>Primula veris</i> subsp. <i>veris</i>	Gulden sleutelbloem	Primulaceae
<i>Aconitum napellus</i> agg.	Blauwe monnikskap	Ranunculaceae
<i>Actaea spicata</i>	Christoffelkruid	Ranunculaceae
<i>Anemone alpina</i>		Ranunculaceae
<i>Anemone pulsatilla</i>	Wildemanskruid	Ranunculaceae
<i>Aquilegia vulgaris</i>	Wilde akelei	Ranunculaceae
<i>Aquilegia vulgaris</i> agg.	Wilde akelei	Ranunculaceae
<i>Caltha palustris</i>	Dotterbloem	Ranunculaceae
<i>Clematis vitalba</i>	Bosrank	Ranunculaceae
<i>Consolida spec.</i>	Ridderspoor spec.	Ranunculaceae
<i>Ficaria verna</i>	Gewoon speenkruid	Ranunculaceae
<i>Helleborus foetidus</i>	Stinkend nieskruid	Ranunculaceae
<i>Pulsatilla alpina</i> subsp. <i>alba</i>		Ranunculaceae
<i>Pulsatilla alpina</i> subsp. <i>alpina</i>		Ranunculaceae
<i>Pulsatilla montana</i>		Ranunculaceae
<i>Ranunculus acrifolius</i>		Ranunculaceae
<i>Ranunculus acris</i>	Scherpe boterbloem	Ranunculaceae
<i>Ranunculus bulbosus</i>	Knolboterbloem	Ranunculaceae
<i>Ranunculus gouanii</i>		Ranunculaceae
<i>Ranunculus gramineus</i>		Ranunculaceae
<i>Ranunculus kuepferi</i>		Ranunculaceae
<i>Ranunculus platanifolius</i>	Witte boterbloem	Ranunculaceae
<i>Ranunculus pyrenaicus</i>		Ranunculaceae
<i>Ranunculus repens</i>	Kruipende boterbloem	Ranunculaceae
<i>Thalictrum aquilegifolium</i>	Akeleiruit	Ranunculaceae
<i>Trollius europaeus</i>	Trollius	Ranunculaceae
<i>Reseda lutea</i>	Wilde reseda	Resedaceae
<i>Rhamnus alpina</i>		Rhamnaceae
<i>Agrimonia eupatoria</i>	Gewone agrimonie	Rosaceae
<i>Alchemilla alpina</i> agg.		Rosaceae
<i>Alchemilla flabellata</i>		Rosaceae
<i>Alchemilla spec.</i>		Rosaceae
<i>Amelanchier ovalis</i>	Europees krentenboompje	Rosaceae

<i>Aruncus dioicus</i>	Geitenbaard	Rosaceae
<i>Crataegus laevigata</i>	Tweestijlige meidoorn	Rosaceae
<i>Crataegus monogyna</i>	Eenstijlige meidoorn	Rosaceae
<i>Crataegus x schumacheri</i>		Rosaceae
<i>Dryas octopetala</i>	Dryas	Rosaceae
<i>Filipendula ulmaria</i>	Moerasspirea	Rosaceae
<i>Fragaria vesca</i>	Bosaardbei	Rosaceae
<i>Geum urbanum</i>	Geel nagelkruid	Rosaceae
<i>Malus sylvestris</i>	Appel	Rosaceae
<i>Potentilla anglica</i>	Kruipganzerik	Rosaceae
<i>Potentilla crantzii</i>		Rosaceae
<i>Potentilla erecta</i>	Tormentil	Rosaceae
<i>Potentilla nivea</i>		Rosaceae
<i>Potentilla recta</i>	Rechte ganzerik	Rosaceae
<i>Potentilla reptans</i>	Vijfvingerkruid	Rosaceae
<i>Potentilla rupestris</i>		Rosaceae
<i>Potentilla verna</i>	Voorjaarsganzerik	Rosaceae
<i>Poterium sanguisorba</i>	Kleine pimpernel	Rosaceae
<i>Poterium sanguisorba</i> subsp. <i>balearicum</i>	Moespimpernel	Rosaceae
<i>Prunus avium</i>	Zoete kers	Rosaceae
<i>Prunus padus</i>	Vogelkers	Rosaceae
<i>Rosa glauca</i>	Bergroos	Rosaceae
<i>Rosa pendulina</i>	Alpenroos	Rosaceae
<i>Rosa</i> Subsec. <i>Caninae</i>	Hondsroos	Rosaceae
<i>Rubus idaeus</i>	Framboos	Rosaceae
<i>Sorbus aria</i>	Meelbes	Rosaceae
<i>Sorbus aucuparia</i>	Wilde lijsterbes	Rosaceae
<i>Sorbus chamaemespilus</i>		Rosaceae
<i>Sorbus intermedia</i>	Zweedse lijsterbes	Rosaceae
<i>Asperula taurina</i>		Rubiaceae
<i>Asperula arvensis</i>		Rubiaceae
<i>Cruciata laevipes</i>	Kruisbladwalstro	Rubiaceae
<i>Galium aparine</i>	Kleefkruid	Rubiaceae
<i>Galium mollugo</i>	Glad walstro	Rubiaceae
<i>Galium odoratum</i>	Lievevrouwebedstro	Rubiaceae
<i>Galium sylvaticum</i>	Boswalstro	Rubiaceae
<i>Galium verum</i> agg.	Geel walstro	Rubiaceae
<i>Rubia peregrina</i>		Rubiaceae
<i>Rubia tinctorum</i>	Meekrap	Rubiaceae
<i>Sherardia arvensis</i>	Blauw walstro	Rubiaceae
<i>Populus x canescens</i> (<i>P. alba</i> x <i>P. tremula</i>)	Grauwe abeel	Salicaceae
<i>Salix alba</i>	Schietwilg	Salicaceae
<i>Salix atrocinerea</i>	Rossige wilg	Salicaceae
<i>Salix caprea</i>	Boswilg	Salicaceae

<i>Salix cinerea</i>	Grauwe wilg	Salicaceae
<i>Salix elaeagnos</i> subsp. <i>elaeagnos</i>	Grijze wilg	Salicaceae
<i>Salix purpurea</i>	Bittere wilg	Salicaceae
<i>Thesium alpinum</i>	Alpenbergvlas	Santalaceae
<i>Thesium pyrenaicum</i>	Weidebergvlas	Santalaceae
<i>Viscum album</i>	Maretak	Santalaceae
<i>Acer campestre</i>	Spaanse aak	Sapindaceae
<i>Acer platanoides</i>	Noorse esdoorn	Sapindaceae
<i>Acer pseudoplatanus</i>	Gewone esdoorn	Sapindaceae
<i>Chrysosplenium oppositifolium</i>	Paarbladig goudveil	Saxifragaceae
<i>Saxifraga aizoides</i>	Gele bergsteenbreek	Saxifragaceae
<i>Saxifraga granulata</i> subsp. <i>granulata</i>	Knolsteenbreek	Saxifragaceae
<i>Saxifraga moschata</i>	Muskussteenbreek	Saxifragaceae
<i>Saxifraga paniculata</i>		Saxifragaceae
<i>Saxifraga rotundifolia</i> subsp. <i>rotundifolia</i>	Rondbladig steenbreek	Saxifragaceae
<i>Saxifraga tridactylites</i>	Kandelaartje	Saxifragaceae
<i>Buddleja davidii</i>	Vlinderstruik	Scrophulariaceae
<i>Scrophularia canina</i>	Hondshelmkruid	Scrophulariaceae
<i>Scrophularia nodosa</i>	Knopig helmkruid	Scrophulariaceae
<i>Scrophularia umbrosa</i>	Gevleugeld helmkruid	Scrophulariaceae
<i>Verbascum lychnitis</i>	Melige toorts	Scrophulariaceae
<i>Verbascum nigrum</i>	Zwarte toorts	Scrophulariaceae
<i>Verbascum phlomoides</i>	Keizerskaars	Scrophulariaceae
<i>Daphne laureola</i> subsp. <i>laureola</i>	Zwart peperboompje	Thymelaeaceae
<i>Daphne mezereum</i>	Rood peperboompje	Thymelaeaceae
<i>Sparganium erectum</i>	Grote egelskop	Typhaceae
<i>Typha latifolia</i>	Grote lisdodde	Typhaceae
<i>Urtica dioica</i>	Grote brandnetel	Urticaceae
<i>Verbena officinalis</i>	IJzerhard	Verbenaceae
<i>Sambucus ebulus</i>	Kruidvlier	Viburnaceae
<i>Sambucus nigra</i>	Gewone vlier	Viburnaceae
<i>Sambucus racemosa</i>	Trosvlier	Viburnaceae
<i>Viburnum lantana</i>	Wollige sneeuwbal	Viburnaceae
<i>Viola arvensis</i>	Akkerviooltje	Violaceae
<i>Viola calcarata</i>		Violaceae
<i>Viola canina</i>	Hondsviooltje	Violaceae
<i>Viola lutea</i> subsp. <i>lutea</i>	Geel viooltje	Violaceae
<i>Viola reichenbachiana</i>	Donkersporig bosviooltje	Violaceae
<i>Viola tricolor</i>	Driekleurig viooltje	Violaceae
<i>Viola tricolor</i> subsp. <i>subalpina</i>		Violaceae
<i>Vitis vinifera</i>	Wijnstok	Vitaceae

Peter

Inleiding insecten, amfibieën en reptielen.

In de lijst staan aangetroffen én gefotografeerde insecten¹, overige “animalia minuta”² en amfibieën & reptielen die gedetermineerd zijn tijdens het KNNV-kamp Vercors (La Chapelle-en-Vercors & Gresse-en-Vercors) in de periode 26 mei t/m 10 juni 2023. Het merendeel van de insecten van deze lijst komt ook in Nederland voor met het etiket ‘algemeen’ of ‘vrij algemeen’, zoals onder meer met de Bloedcicade, de Pyjamawants en de Muisgrijze kniptor het geval is. Maar er zijn ook soorten gezien die in Nederland niet of hoogst zelden voorkomen, b.v. de prachtkever *Anthaxia* XXX, de Kromsprietwants *Camptopus lateralis*, de Bombardeerkever en de Oorworm *Anechura bipunctata*. Ook zijn er soorten bij die wij tot voor kort als echte bewoners van het midden of zuiden van Europa kenden, maar die kennelijk door de huidige klimaatverandering nu bezig zijn zich ook in Nederland te vestigen, zoals b.v. de Rotsridderwants (*Spilostethus saxatilis*), een zuidelijke soort die wij in de Vercors veel hebben gezien, maar die in de tweede helft van 2022 ook in Zuid-Limburg werd gevonden en inmiddels (2023) al in Ospel en Heythuysen (Midden-Limburg) is gesignaleerd.

Voor het determineren van de insecten en overige “kleine beestjes” is gebruikgemaakt van de internetsites Waarneming.nl, Waarnemingen.be, Observation.org., Nederlandsesoorten.nl, Wikipedia, de zoekmachine Google en de literatuur waarnaar zij verwijzen. Verder zijn geraadpleegd: de delen van de Entomologische Tabellen, nrs 2: boktorren (Zeegers & Heijerman 2008), 4: prachtkevers (O. Vorst 2009), 7: goudhaantjes (J. Winkelman 2013), 8: sprinkhanen & krekels (W. Bakker e.a. 2015), 9: loopkevers (J. Muilwijk e.a. 2015), en 12: aaskevers (Colijn & Heijerman 2020), de EIS Veldgids wantsen, dl 1 (B. Aukema e.a.) en de Veldgids Lieveheersbeestjes (H. Roy, P. Brown & vert. G. Tacoma-Krist), Veldgids Zweefvliegen (S. Bot&F vd Meutter 2019), D. Drukker e.a., “De Nederlandse Kameelhalsvliegen (Raphidioptera)”, in: *Nederlandse Faunistische Mededelingen*, 58 (2022), 1-15, H. Bellmann (vert. G. Meesters), Spinnen van Europa, Utrecht 2011 en B. Jansen, Veldgids Slakken en mossels (2015). Omdat bijna al deze sites en publicaties vooral gericht zijn op dieren die voorkomen in Nederland en België, is ook steeds een beroep gedaan op de Franse site Aramel.free.fr. Voor de determinatie van de wantsen is ook de Europa dekkende CD-Rom Corisa I-II-III Wanzenabbildungen, bezorgd door Gerhard Strauss, gebruikt.

Omdat een aantal van de gedetermineerde insecten (c.s.) geen Nederlandse naam heeft, zijn zij alfabetisch volgens hun wetenschappelijke genus- en soortnamen geordend. Als het niet mogelijk was op basis van de foto(s) een keuze tussen twee soorten te maken, zijn een enkele keer beide soortnamen gescheiden door ‘/’ achter de genusnaam geplaatst, b.v. *Brachinus crepitans/explodens*: de Grote of de Kleine bombardeerkever.

De oogst aan amfibieën en reptielen tijdens de excursies vanuit beide kampeerplaatsen is mager geweest, overigens stemt dat overeen met wat het verslag van het kamp in 2014 in het oostelijke Gresse te lezen valt, toen slechts twee hagedissen (één Westelijke Smaragdhagedis en een “anonieme” bruine hagedis) en een dode Vuursalamander zijn waargenomen. Wij zijn tegengekomen tijdens excursies vanuit La Chapelle:

2 juveniele exx. *Coluber viridiflavus* - Geelgroene toornslang
1 ex. *Lacerta bilineata* - Westelijke smaragdhagedis
2 exx. ♂♀ *Podarcis muralis* - Muurhagedis

Onno

¹ uitgezonderd de vlinders en libelles & juffers, die hiervoor door Cor zijn besproken

² zoals spinachtigen en slakken

LIJST INSECTEN, AMFIBIEËN EN REPTIELEN

VERCORS		La Chapelle	Gresse
INSECTEN			
CICADEN&KREKELS			
Centrotus cornutus	Doornicade	x	
Cercopis sanguinolenta		x	x
Cercopis vulnerata	Bloedcicade	x	x
Haematoloma dorsata	Roodzwarte dennencicade	x	
Gryllus campestris	Veldkrekel♀	x	
Nemobius sylvestris	Boskrekel		x
KAKKERLAKKEN			
Ectobius pallidus	Bleke kakkerlak	x	
Ectobius sylvestris	Boskakkerlak	x	x
KAMEELHALSVLIEGEN			
Raphidioptera indet.	Kameelhalsvlieg indet.	x	x
Raphidia ophiopsis	Kortvlekkameel		x
KEVERS & TORREN			
<i>AASKEVERS</i>			
Phosphuga atrata	Slakkenaaskever	x	x
<i>BLADROLLERS</i>			
Apoderus coryli	Hazelaarbladrolkever	x	
<i>BLADKEVERS</i>			
Cassida vibex	Roestige distelschildpadtor	x	
Clytra quadripunctata	Gewone mierenzakkever		x
Cryptocephalus aureolus		x	x
Gonioctena quinquepunctata	Vijfstippelig struikhaantje		x
Smaragdina salicina			x
Timarcha goettingensis	Kleine reuzenhaan	x	
Timarcha tenebricosa	Reuzenhaan	x	x
<i>BLADSPRIETKEVERS</i>			
Amphimallon solstitiale	Junikever	x	
Cetonia aurata	Gouden tor	x	
Melolontha melolontha	Gewone meikever	x	
<i>BLOEMWEEKSCHILDEN</i>			
Dasytes caeruleus		x	x
<i>BOKTORREN</i>			
Agapanthia intermedia	Beemdkroonboktor	x	
Agapanthia villosviridescens	Gewone distelboktor		x
Dinoptera collaris	Roodblauwe smalboktor	x	
Pachytodes cerambyciformis	Korte smalboktor	x	
<i>FRAMBOZENKEVERS</i>			
Byturus spec.	Frambozenkever indet.	x	
<i>KNIPTORREN</i>			
Agrypnus murinus	Muisgrijze kniptor		x
Ampedus spec.		x	
Ctenicera cuprea			x
Dalopius marginatus	Gerande kniptor	x	

Selatosomus aeneus	Glanzende kniptor		X
<i>LIEVEHEERSBEESTJES</i>			
Adalia decempunctata	Tienstippelig lieveheersbeestje		X
Anatis ocellata	Oogvleklieveheersbeestje		X
Coccinella septempunctata	Zevenstippelig lieveheersbeestje	X	X
Harmonia axyridis	Aziatisch lieveheersbeestje	X	X
Hippodamia tredecimpunctata	Dertienstippelig lieveheersbeestje		X
Hippodamia variegata	Ruigtelieveheersbeestje	X	
Propylea quatuordecimpunctata	Schaakbordlieveheersbeestje		X
<i>LOOPKEVERS</i>			
Abax parallelepipedus		X	X
Brachinus crepitans/explodens	Grote/Kleine bombardeerkever	X	
Carabus problematicus	Blauwzwarte schallebijter		X
Cicindella hybrida	Bastaardzandloopkever	X	
Nebria brevicollis	Gewone kortnek	X	
<i>MIERKEVERS</i>			
Trichodes alvearius	Behaarde bijenwolf		X
<i>PRACHTKEVERS</i>			
Anthaxia nitidula	Blinkende prachtkever	X	
Anthaxia quadripunctata/godeti		X	
Anthaxia salicis		X	
<i>PRACHTZWAMKEVERS</i>			
Tritoma bipustulata	Grote tonderkever		X
<i>SCHORSKNAAGKEVERS / PLATKEVERS</i>			
Ostoma ferruginea			
<i>SNUITKEVERS</i>			
Lixus spec.		X	
Liophloeus tessulatus	Gevlekte aardsnuitkever		X
Polydrusus formosus	Groene struiksnuitkever	X	
Otiorhynchus crataegi			X
Otiorhynchus fuscipes			X
<i>SOLDAATJES</i>			
Cantharis fusca	Zwartpootsoldaatje	X	X
Cantharis livida	Bleekgele weekschildkever	X	X
Cantharis nigricans	Gestreepte weekkever	X	X
Cantharis pellucida	Zwart soldaatje	X	X
Cantharis rustica	Zwart soldaatje	X	X
Rhagonycha nigriventris			X
<i>SPARTELKEVERS</i>			
Mordella spec.	Spartelkever indet.	X	
<i>VUURKEVERS</i>			
Pyrochroa serraticornis	Roodkopvuurkever	X	X
<i>ZWARTLIJVEN</i>			
Nalassus laevioctostriatus		X	
OORWORMEN			
Anechura bipunctata		X	
ROTSSPRINGERS			
Dilta hibernica		X	
SCHORPIOENVLIEGEN			
Panorpa vulgaris	Weideschorpioenvlieg		X
		X	

VLIEGEN & MUGGEN

Bombylius venosus	Zwartborstelwolzwever	x	
Terellia spec.	'n Boorvlieg		x ³
Empis tessellata	Grote dansvlieg	x	
Nephrotoma appendiculata	Hoefijzertijger		x
Rhagio scolopaceus	Gewone snipvlieg	x	
Tipula vernalis	'n Langpootmug		x
<i>SYRPHIDAE – ZWEEFVLIEGEN</i>			
Chrysotoxum festivum	Stipfopwesp	x	x
Dasysyrphus spec.		x	
Epistrophe eligans	Enkele-bandzweefvlieg		x
Platycheirus alimanus	Micaplatvoetje		x
Syrphus torvus	Bosbandzweefvlieg		x

VLIESVLEUGELIGEN

BLADWESPEN

Rhogogaster viridis		x	
---------------------	--	---	--

PLOOIVLEUGELWESPEN

Dolichovespula media	Middelste wesp (koningin)		x
Chrysis ignita-groep	'n Goudwesp		x

WANTSEN

BLINDWANTSEN

Closterotomus fulvomaculatus	Bruine prachtblindwants	x	
Closterotomus norwegicus	Aardappelprachtblindwants	x	
Dryophilicoris flavoquadrimaculatus	Gele viervlekswants	x	
Leptopterna dolabrata	Grote Bonte graswants (nimf)		x
Miris striatus	Geribde prachtblindwants		x
Orthops basalis	Variabele dwergschaduwants		x

BODEMWANTSEN

Lygaeus equestris/simulans	Prachtridderwants		x
Spilostethus saxatilis	Rotsridderwants	x	x
Scolopostethus decoratus	Kleurrijke zaagpoot	x	

GLASVLEUGELWANTSEN

Rhopalus subrufus	Geblokte glasvleugelwants		x
-------------------	---------------------------	--	---

GRAAFWANTSEN

Legnotus limbosus	Kleefkruidgraafwants	x	x
-------------------	----------------------	---	---

KIELWANTSEN

Elasmostethus interstinctus	Berkenkielwants	x	x
Elasmostethus minor	Kleine kielwants		x
Elasmucha ferrugata	Bosbeskielwants	x	

KROMSPRIETWANTSEN

Camptopus lateralis		x	x
---------------------	--	---	---

RANDWANTSEN

Coreus marginatus	Zuringrandwants		x
Enoplops scapha	Valse zuringrandwants		x
Gonocerus acuteangulatus	Smalle randwants	x	

ROOFWANTSEN

Rhynocoris annulatus	Geringde roofwants	x	
----------------------	--------------------	---	--

SCHILDWANTSEN

Graphosoma lineatum	Pyjamawants	x	x
Holcostethus sphacelatus	Toortsschildwants	x	
Pentatoma rufipes	Roodpootschildwants		x

³ determ. Jordi Clavell

Sciocoris cursitans	Zandschildwants		
<i>VUURWANTSEN</i>			
Pyrrhocoris apterus	Vuurwants		X
OVERIGE GELEEDPOTIGEN			
SPINACHTIGEN			
Aculepeira ceropegia	Eikenbladspin	X	
Araniella spec.	Komkommerspin indet.	X	X
Cheiracanthium spec.	Spoorspin indet.	X	
Diaea dorsata	Groene krabspin		X
Gibbaranea bituberculata	Struikknobbelspin		X
Opilio canestrini	Rode hooiwagen	X	
Rilaena triangularis	Voorjaarshooiwagen		X
PISSEBEDDEN			
Oniscus asellus	Kelderpissebed	X	
Philoscia muscorum	Mospissebed		X
Porcellio spinicornis	Zwartkoppissebed		X
MILJOENPOTEN			
Tachypodoiulus	Witpootkronkel	X	
Ommatoiulus sabulosus	Grote tweestrep		X
SLAKKEN			
Arion rufus/vulgaris	rode/Spaanse wegslak		X
Cepaea nemoralis	Zwartgerande tuinslak	X	
Helicella itala	Heideslak	X	
Helicodonta obvoluta	Opgedorde tandslak	X	
Helix pomatia	Gewone wijngaardslak	X	X
Limax maximus	Tijgerslak	X	
Tandonia rustica	Gestippelde kielnaaktslak		X
Trochulus hispidus	Haarslak		X

AMFIBIEËN & REPTIELEN

Bruine kikker??

Lacerta bilineata	Westelijke smaragdhagedis	28 mei, 2 juni
Podarcis muralis	Muurhagedis in copula	30 mei ♂+♀ 1 juni
Coluber viridiflavus	Geelgroene toornslang (juven.)	31 mei, 2 juni

Zoogdieren

alpenmarmot

haas

sneeuwuis

steenbok

vos

wolf